



PERIÓDICO OFICIAL DEL ESTADO

ÓRGANO DEL GOBIERNO CONSTITUCIONAL DEL ESTADO DE CAMPECHE

FRANQUEO PAGADO PUBLICACIÓN PERIÓDICA PERMISO No. 0110762 CARACTERÍSTICAS 111182816 AUTORIZADO POR SEPOMEX

TERCERA SECCIÓN

LAS LEYES, DECRETOS Y DEMÁS DISPOSICIONES OFICIALES OBLIGAN POR EL SOLO HECHO DE PUBLICARSE EN ESTE PERIÓDICO

CUARTA ÉPOCA
Año V No. 1087

Directora
C.P.F. Iris Janell May García

San Francisco de Campeche, Cam.
Jueves 26 de Diciembre de 2019

SECCIÓN LEGISLATIVA



PODER LEGISLATIVO
LXIII LEGISLATURA

DECRETO

La LXIII Legislatura del Congreso del Estado de Campeche decreta:

Número 103

LEY DE INGRESOS DEL MUNICIPIO DE CALAKMUL PARA EL EJERCICIO FISCAL 2020

TÍTULO PRIMERO DISPOSICIONES GENERALES Y DE LOS INGRESOS DEL MUNICIPIO

CAPÍTULO I DISPOSICIONES GENERALES

ARTÍCULO 1.- Las disposiciones de la presente ley son de orden público y observancia obligatoria en el Municipio de Calakmul, teniendo por objeto establecer los conceptos de ingresos que obtendrá la hacienda pública del Municipio de Calakmul durante el ejercicio fiscal 2020.

En el ejercicio fiscal de 2020 el Municipio Calakmul percibirá ingresos provenientes de impuestos, cuotas y aportaciones de seguridad social; contribuciones de mejoras; derechos, productos, aprovechamientos, Ingresos por venta de bienes, prestación de servicios y otros Ingresos; Participaciones, aportaciones, convenios, Incentivos derivados de la colaboración fiscal y fondos distintos de las aportaciones; Transferencias, asignaciones, subsidios y subvenciones, y pensiones y jubilaciones e Ingresos derivados de financiamientos en las cantidades estimadas que a continuación se enumeran:

MUNICIPIO DE CALAKMUL CAMPECHE	INGRESO ESTIMADO
LEY DE INGRESOS PARA EL EJERCICIO FISCAL 2020	
TOTAL	226,469,034
I.- IMPUESTOS	2,296,749
Impuesto Sobre los ingresos	1,200
Impuesto Sobre Espectáculos Públicos	1,200
Sobre Honorarios por Servicios Médicos Profesionales	0
Impuesto Sobre el patrimonio	2,063,881
Impuesto Predial	1,633,061
Impuesto sobre adquisición de vehículos de motor usado que se realicen entre particulares	214,391
Impuesto sobre adquisición de bienes inmuebles	216,429
Impuesto Sobre la Producción, el Consumo y las Transacciones	0

Impuesto al Comercio Exterior	0
Impuestos sobre Nóminas y Asimilables	0
Impuestos Ecológicos	0
Accesorios de Impuestos	231,668
Recargos	181,391
Multas	0
Gastos de ejecución	0
Actualizaciones	50,277
Otros Impuestos	0
Impuestos no Comprendidos en la Ley de Ingresos Vigente, Causados en Ejercicios Fiscales Anteriores Pendientes de Liquidación o Pago	0
II- CUOTAS Y APORTACIONES DE SEGURIDAD SOCIAL	0
Aportaciones para Fondos de Vivienda	0
Cuotas para la Seguridad Social	0
Cuotas de Ahorro para el Retiro	0
Otras cuotas y Aportaciones para la Seguridad Social	0
Accesorios de Cuotas y Aportaciones de Seguridad Social	0
III.- CONTRIBUCIONES DE MEJORAS	0
Contribución de Mejoras para Obras Publicas	0
Contribución de Mejoras no Comprendidos en la Ley de Ingresos Vigente, Causadas en Ejercicios Fiscales Anteriores Pendientes de Liquidación o Pago	0
IV.- DERECHOS	2,341,558
Derechos por el Uso, Goce, Aprovechamiento o Explotación de Bienes de Dominio Público	1,200
Por Autorizaciones de Uso de la Vía Pública	1,200
Derecho a los Hidrocarburos (Derogado)	0
Derecho por Prestación de servicios	2,173,103
Por Servicios de Tránsito	401,713
Por Servicios de Aseo y Limpia por Recolección de Basura	106,631
Por servicio de Agua Potable	1,252,885
Por Servicio en Panteones	5,199
Por Servicio en Mercados	1,199
Por Licencia de Construcción	15,256
Por Licencia de Urbanización	0
Por Licencia de Uso de Suelo	120,683
Por la Autorización del Permiso de Demolición de una Edificación	0
Por Autorización de Rotura de Pavimento	0

Por licencias, permisos o autorizaciones por anuncios, carteles o publicidad	1,199
Por Expedición de Cédula Catastral	12,666
Por Registro de Directores Responsables de Obra	50,518
Por Expedición de Certificados, Certificaciones, Constancias y Duplicados de Documentos	205,154
Otros derechos	167,255
Constancias a establecimientos	116,712
Por registro de fierro	50,543
Accesorios de Derechos	0
Recargos	0
Multas	0
Gastos de ejecución	0
Actualizaciones	0
Derechos no Comprendidos en la Ley de Ingresos Vigente, Causados en Ejercicios Fiscales Anteriores pendientes de Liquidación o Pago	0
V.- PRODUCTOS	94,643
Productos	94,643
Por Arrendamientos de Bienes Muebles e Inmuebles Propiedad del Municipio	0
Intereses financieros	46,908
Por Uso de Estacionamientos y Baños Públicos	0
Por venta de agua purificada	47,735
Otros Productos	0
Productos de Capital (Derogado)	0
Productos no Comprendidos en la Ley de Ingresos Vigente, Causados en Ejercicios Fiscales Anteriores pendientes de Liquidación o Pago	0
Productos no Comprendidos en la Ley de Ingresos Vigente, Causados en Ejercicios Fiscales Anteriores pendientes de Liquidación o Pago	0
Enajenación de Bienes Muebles No sujetos a ser Inventariados del Municipio	0
VI.- APROVECHAMIENTOS	514,888
Aprovechamientos	514,888
Multas Municipales	108,622
Indemnizaciones	0
Reintegros	0
Otros Aprovechamientos	406,266
Aprovechamientos Patrimoniales	0
Accesorios de aprovechamientos	0

Aprovechamientos no Comprendidos en la Ley de Ingresos Vigente, Causados en ejercicios Fiscales Anteriores pendientes de Liquidación o Pago	0
VII.- INGRESOS POR VENTA DE BIENES, PRESTACIÓN DE SERVICIOS Y OTROS INGRESOS	0
Ingresos por Venta de Bienes y Prestación de Servicios de Instituciones públicas de Seguridad social	0
Ingresos por Venta de Bienes y Prestación de Servicios de Empresas Productivas del Estado	0
Ingresos por venta de Bienes y Prestación de Servicios de Entidades Paraestatales y Fideicomisos No Empresariales y No Financieros	0
Ingresos por venta de Bienes y Prestación de Servicios de Entidades Paraestatales Empresariales No Financieras con Participación Estatal Mayoritaria	0
Ingresos por venta de Bienes y Prestación de Servicios de Entidades Paraestatales Empresariales Financieras Monetarias con Participación Estatal Mayoritaria	0
Ingresos por venta de Bienes y Prestación de Servicios de Entidades Paraestatales Empresariales Financieras No Monetarias con Participación Estatal Mayoritaria	0
Ingresos por Venta de Bienes y Prestación de Servicios de Fideicomisos Financieros Públicos con Participación Estatal Mayoritaria	0
Ingresos por Venta de Bienes y Prestación de Servicios de los Poderes Legislativo y Judicial, y de los Órganos Autónomos	0
Otros ingresos	0
VIII.- PARTICIPACIONES, APORTACIONES, CONVENIOS, INCENTIVOS DERIVADOS DE LA COLABORACIÓN FISCAL Y FONDOS DISTINTOS DE LAS APORTACIONES	213,233,697
PARTICIPACIONES	99,741,080
Participaciones Federales	98,186,490
Fondo Municipal de Participaciones	
Fondo general	55,260,217
Fondo de Fiscalización y Recaudación	2,497,584
Fondo de Fomento Municipal	12,936,537
Impuesto Especial sobre Producción y Servicio	551,716
Fondo de extracción de hidrocarburos	21,012,843
IEPS de Gasolina y Diésel	1,117,172
Devolución de ISR	2,991,487
Fondo de colaboración administrativa de predial	1,818,934
Participación Estatal	1,554,590
A la Venta Final con Contenido Alcohólico	2,240
Placas y Refrendos Vehiculares	1,552,350

APORTACIONES	108,248,709
Aportación Federal	106,148,559
Fondo de aportaciones para la Infraestructura social municipal (FISM)	85,529,703
Fondo de aportaciones para el Fortalecimiento de los municipios (FORTAMUN)	20,618,856
Aportación Estatal	2,100,150
Impuesto sobre nóminas	1,579,060
Impuesto Adicional para la Preservación del Patrimonio Cultural, infraestructura y Deporte	521,090
CONVENIOS	3,200,000
Convenio Federal	3,100,000
Convenios del Ramo 23	3,000,000
Cultura del Agua	100,000
Devolución de Derechos PRODDER	0
Convenio Estatal	100,000
Otros convenios	100,000
INCENTIVOS DERIVADOS DE LA COLABORACIÓN FISCAL	675,386
Multas federales no fiscales	106,619
Fondo de Compensación ISAN	116,170
Impuesto sobre Automóviles nuevos	452,597
FONDOS DISTINTOS DE APORTACIONES	1,368,522
Fondo para las Entidades Federativas y Municipios Productores de Hidrocarburos	1,368,522
IX.- TRANSFERENCIAS, ASIGNACIONES, SUBSIDIOS Y SUBVENCIONES, Y PENSIONES Y JUBILACIONES	6,987,499
Transferencias y Asignaciones	6,987,499
Apoyo Financiero Estatal	4,255,882
Apoyo Financiero Estatal a Juntas, agencias y Comisarias Municipales	1,731,617
Programa de inversión en infraestructura a las juntas municipales	1,000,000
Transferencias al resto del sector público (Derogado)	0
Subsidios y Subvenciones	0
Ayudas Sociales (Derogado)	0
Pensiones y Jubilaciones	0
Transferencias a Fideicomisos, Mandatos y Análogos (Derogado)	0
Transferencias del Fondo Mexicano del Petróleo para la Estabilización y Desarrollo	0
X.- INGRESOS DERIVADOS DE FINANCIAMIENTOS	1,000,000
Endeudamiento Interno	0
Endeudamiento Externo	0
Financiamiento Interno	1,000,000

ARTÍCULO 2.- Para los efectos de la presente Ley, se entenderá por:

I. Objeto: de una contribución, la situación que la Ley señala como hecho generador del crédito fiscal.

II. Sujeto: deudor de un crédito, es la persona física o moral que de acuerdo con las leyes está obligada de manera directa al pago de una prestación determinada al Fisco Municipal.

III. Base: es la cantidad en dinero o en especie que la Ley señala como valor gravable y de la cual se parte para determinar el monto del crédito fiscal.

IV. Tasa: es el porcentaje señalado por la Ley en forma previa, exacta y precisa.

V. Cuota: es la cantidad en dinero o en especie señalado por la Ley en forma previa, exacta y precisa.

VI. Tarifa: es el agrupamiento ordenado de cuotas y tasas.

VII. Impuestos: Son las contribuciones establecidas en la Ley de Ingresos, que deben pagar las personas físicas y morales que se encuentren en la situación jurídica o de hecho prevista por la misma y que sean distintas de las aportaciones de seguridad social, contribuciones de mejoras y derechos.

VIII. Impuestos Sobre los Ingresos: Importe de los ingresos que obtiene el Municipio por las imposiciones fiscales que en forma unilateral y obligatoria fija a las personas físicas y morales, sobre sus ingresos.

IX. Impuestos Sobre el Patrimonio: Importe de los ingresos que obtiene el Municipio por las imposiciones fiscales que en forma unilateral y obligatoria fija a las personas físicas y morales, sobre el patrimonio.

X. Impuestos Sobre la Producción, el Consumo y las Transacciones: Importe de los ingresos que obtiene el Municipio por las imposiciones fiscales que en forma unilateral y obligatoria fija a las personas físicas y morales, sobre la producción, el consumo y las transacciones.

XI. Impuestos Sobre Nóminas y Asimilables: Importe de los ingresos que el Estado le transfiere al Municipio, y que obtiene el Estado por las imposiciones fiscales que en forma unilateral y obligatoria fija a las personas físicas y morales, sobre las nóminas y asimilables.

XII. Impuestos Ecológicos: Importe de los ingresos que obtiene el Municipio por las imposiciones fiscales que en forma unilateral y obligatoria fija a las personas físicas y morales, por daños al medio ambiente.

XIII. Accesorios de Impuestos: Importe de los ingresos que obtiene el Municipio generados cuando no se cubran los impuestos en la fecha o dentro del plazo fijado por las disposiciones fiscales.

XIV. Otros Impuestos: Importe de los ingresos que obtiene el Municipio por las contribuciones establecidas en Ley a cargo de las personas físicas y morales y que sean distintas de las aportaciones de seguridad social, contribuciones de mejoras y derechos, no incluidos en las cuentas anteriores.

XV. Impuestos no Comprendidos en las Fracciones de la Ley de Ingresos causados en Ejercicios Fiscales Anteriores Pendientes de Liquidación o pago: Importe de los ingresos que obtiene el municipio por impuestos de conceptos en Ley de Ingresos de Otros Ejercicios Fiscales Pasados y no cobrados.

XVI. Cuotas y Aportaciones de Seguridad Social: Son las contribuciones establecidas en Ley a cargo de personas que son sustituidas por el Municipio en el cumplimiento de obligaciones fijadas por la ley en materia de seguridad social o a las personas que se beneficien en forma especial por servicios de seguridad social proporcionados por el Estado o el Municipio.

XVII. Contribuciones de Mejoras: Son las establecidas en la Ley a cargo de las personas físicas y morales que se beneficien de manera directa por obras públicas.

XVIII. Derechos: Son las contribuciones establecidas en Ley por el uso o aprovechamiento de los bienes del dominio público, así como por recibir servicios que presta el Municipio en sus funciones de derecho público, excepto cuando se presten por organismos descentralizados u órganos desconcentrados cuando en este último caso, se trate de contraprestaciones que no se encuentren previstas en las leyes fiscales respectivas. También son derechos las contribuciones a cargo de los organismos públicos descentralizados por prestar servicios exclusivos al Municipio.

XIX. Productos: Son contraprestaciones por los servicios que preste el Municipio en sus funciones de derecho público, así como por el uso, aprovechamiento o enajenación de bienes del dominio privado.

XX. Aprovechamientos: Son los ingresos que percibe el Municipio por funciones de derecho público distintos de las contribuciones, de los ingresos derivados de financiamientos y de los que obtengan los organismos descentralizados y las empresas de participación municipal.

XXI. Ingresos por Ventas de Bienes, Prestación de Servicios y Otros Ingresos: Son recursos propios que obtienen las diversas entidades que conforman el sector paramunicipal y gobierno municipal por sus actividades de producción y/o comercialización.

XXII. Participaciones: Recursos recibidos en concepto de participaciones por el Municipios. Incluye los recursos que se reciben y están destinados a la ejecución de programas federales y estatales a través de las entidades federativas mediante la reasignación de responsabilidades y recursos presupuestarios, en los términos de los convenios que se celebren.

XXIII. Aportaciones: Recursos recibidos en concepto de aportaciones por el Municipios. Incluye los recursos que se reciben y están destinados a la ejecución de programas federales y estatales a través de las entidades federativas mediante la reasignación de responsabilidades y recursos presupuestarios, en los términos de los convenios que se celebren.

XXIV. Convenios: Importe de los ingresos que otorga el gobierno Federal o Estatal al Municipio, distintos de las participaciones y aportaciones y que se reciben a través de convenios, acuerdos u otros instrumentos jurídicos o administrativos.

XXV. Transferencias, Asignaciones, Subsidios y Subvenciones, y Pensiones y Jubilaciones: Recursos recibidos en forma directa o indirecta a los sectores público, privado y externo, organismos y empresas paraestatales y paramunicipales, y apoyos como parte de su política económica y social, de acuerdo a las estrategias y prioridades de desarrollo para el sostenimiento y desempeño de sus actividades, así como a provisiones destinadas a cubrir la seguridad social de sus trabajadores.

XXVI. Ingresos Derivados de Financiamientos: Son los ingresos obtenidos por la celebración de empréstitos internos y externos, autorizados o ratificados por el H. Congreso del Estado. Siendo principalmente los créditos por instrumento de emisiones en los mercados nacionales e internacionales de capital, organismos financieros internacionales, créditos bilaterales y otras fuentes. Asimismo, incluye los financiamientos derivados del rescate y/o aplicación de activos financieros.

XXVII. UMA: Es la Unidad de Medida y Actualización para determinar la cuantía del pago de las obligaciones y supuestos previstos en las leyes federales y del Estado, así como en las disposiciones jurídicas que emanen de todas las anteriores.

CAPÍTULO II
DE LOS INGRESOS DEL MUNICIPIO

ARTÍCULO 3.- La recaudación de los ingresos provenientes de los conceptos a que se refiere el artículo 1 de esta Ley, se harán en las oficinas recaudadoras de la Tesorería Municipal, o en las instituciones de crédito autorizadas, o por transferencia electrónica de fondos, o en los lugares que la propia Tesorería autorice para tal efecto, así mismo, en su caso en los organismos del sector descentralizado de la Administración Pública Municipal o en las oficinas recaudadoras de la Secretaría de Finanzas del Estado de Campeche, cuando el Municipio haya signado el convenio correspondiente con el Estado.

Se aceptarán como medio de pago, el dinero en efectivo en moneda nacional y curso legal, la transferencia electrónica de fondos y los cheques para abono en cuenta a favor del Municipio; éstos deberán ser certificados o de caja, cuando su importe supere las 40 veces el valor diario de la Unidad de Medida y Actualización (UMA).

Se entiende por transferencia electrónica de fondos, el pago que se realice por instrucción de los contribuyentes, a través de la afectación de fondos de su cuenta bancaria a favor del Municipio, que se realice por las instituciones de crédito, en forma electrónica.

ARTÍCULO 4.- Los ingresos autorizados por esta Ley se devengarán y recaudarán de acuerdo con la Ley General de Contabilidad Gubernamental, la Ley de Disciplina Financiera de las Entidades Federativas y los Municipios, la Ley de Hacienda de los Municipios del Estado de Campeche, el Código Fiscal Municipal del Estado de Campeche y demás disposiciones fiscales aplicables.

ARTÍCULO 5.- Las participaciones de ingresos federales, así como los fondos de aportaciones federales se percibirán con apego a la Ley de Coordinación Fiscal y demás leyes que la otorguen, al Presupuesto de egresos de la federación para el ejercicio fiscal 2020 y, a los convenios y anexos que se celebren sobre el particular.

Con fundamento en el artículo 9 de la Ley de Coordinación Fiscal, las participaciones y aportaciones federales y estatales que correspondan al Municipio de Calakmul, son inembargables, no podrán afectarse a fines específicos, ni estar sujetas a retención.

ARTÍCULO 6.- Las cantidades que se recauden por los rubros previstos por el artículo 1 de esta Ley, serán concentrados en la Tesorería Municipal y deberán reflejarse cualquiera que sea su forma y naturaleza en los registros contables correspondientes de conformidad con lo dispuesto en la Ley General de Contabilidad Gubernamental y los correspondientes acuerdos que emita el Consejo Nacional de Armonización Contable (CONAC).

ARTÍCULO 7.- Para que tenga validez el pago de las diversas prestaciones y contraprestaciones fiscales que establece la presente Ley, el contribuyente deberá obtener en todo caso el recibo oficial y/o factura con sello oficial correspondiente.

Las liquidaciones de contribuciones que contengan fracciones de la unidad monetaria nacional, no obstante que se determinen hasta centavos, se ajustarán a pesos aumentando o disminuyendo las décimas a la unidad más próxima, según éstas excedan o no de \$0.50.

Así mismo, para efectos de pago, las liquidaciones de aquellas contribuciones cuyo cobro regula esta Ley, mediante cuotas establecidas en Unidad de Medida y Actualización, se redondearán a la unidad monetaria más próxima.

Conforme a lo previsto en el artículo 16 del Código Fiscal Municipal del Estado de Campeche, el cheque recibido por el Municipio que sea presentado en tiempo y no sea pagado, dará lugar al cobro del monto del cheque y a una indemnización que será siempre del 20% del valor de éste, y se exigirá independientemente de los demás conceptos que correspondan conforme a derecho.

Para tal efecto, el Municipio requerirá al librador del cheque para que, dentro de un plazo de tres días hábiles, efectúe el pago junto con la mencionada indemnización del 20%, o bien, acredite fehacientemente, con las pruebas documentales procedentes, que se realizó el pago o que dicho pago no se realizó por causas exclusivamente imputables a la institución de crédito.

Transcurrido el plazo señalado sin que se obtenga el pago o se demuestre cualquiera de los extremos antes señalados, el Municipio requerirá y cobrará el monto del cheque, la indemnización mencionada y los demás accesorios que correspondan, mediante el procedimiento administrativo de ejecución, sin perjuicio de la responsabilidad que en su caso procediere.

ARTÍCULO 8.- Con fundamento en el artículo 14 del Código Fiscal Municipal del Estado de Campeche, cuando no se cubran las contribuciones o los aprovechamientos en la fecha o dentro del plazo fijado por las disposiciones fiscales, su monto se actualizará desde el mes en que debió hacerse el pago y hasta que el mismo se efectúe, además deberán pagarse recargos en concepto de indemnización a la hacienda pública municipal por la falta de pago oportuno. Dichos recargos se calcularán aplicando al monto de las contribuciones o de los aprovechamientos actualizados por el período a que se refiere este párrafo, la tasa que resulte de sumar las aplicables en cada año para cada uno de los meses transcurridos en el período de actualización de la contribución o aprovechamiento de que se trate.

Los recargos se causarán hasta por cinco años, en los cuales los recargos se causarán hasta en tanto no se extingan las facultades de las autoridades fiscales para determinar las contribuciones o aprovechamientos omitidos y sus accesorios, y se calcularán sobre el total del crédito fiscal, excluyendo los propios recargos, la indemnización a que se refiere el artículo 7 de la presente Ley, los gastos de ejecución y las multas por infracción a las disposiciones fiscales.

En los casos de garantía de obligaciones fiscales a cargo de terceros, los recargos se causarán sobre el monto de lo requerido y hasta el límite de lo garantizado, cuando no se pague dentro del plazo legal.

Cuando el pago hubiera sido menor al que corresponda, los recargos se computarán sobre la diferencia.

Los recargos se causarán por cada mes o fracción que transcurra a partir del día en que debió hacerse el pago y hasta que el mismo se efectúe.

Sí se obtiene autorización para pagar a plazos, ya sea en forma diferida o en parcialidades, se causarán además los recargos por la parte diferida.

En el caso de aprovechamientos, los recargos se calcularán de conformidad con lo dispuesto en este artículo sobre el total del crédito fiscal, excluyendo los propios recargos, los gastos de ejecución y la indemnización prevista por el artículo 7 de esta Ley.

No causarán recargos las multas no fiscales.

La tasa de recargos para cada uno de los meses de mora será de 1.50 por ciento.

En los casos de que se autorice pagar a plazos, ya sea en forma diferida o en parcialidades se causarán recargos a la tasa del 0.75 por ciento mensual sobre los saldos insolutos.

La autoridad fiscal que recae en la Tesorería Municipal, a su titular corresponde autorizar el pago parcial de contribuciones y sus accesorios, forma de pago y procedimientos señalados en las leyes fiscales.

ARTÍCULO 9.- El monto de las contribuciones, aprovechamientos, así como de las devoluciones a cargo de la hacienda pública municipal, se actualizará por el transcurso del tiempo y con motivo de

los cambios de precios en el país, para lo cual se aplicará el factor de actualización a las cantidades que se deban actualizar.

Dicho factor se obtendrá dividiendo el Índice Nacional de Precios al Consumidor del mes anterior al más reciente del período entre el citado índice correspondiente al mes anterior al más antiguo de dicho período. Las contribuciones, los aprovechamientos, así como las devoluciones a cargo de la hacienda pública municipal, no se actualizarán por fracciones de mes.

En los casos en que el Índice Nacional de Precios al Consumidor del mes anterior al más reciente del período, no haya sido publicado por la autoridad correspondiente, la actualización de que se trate se realizará aplicando el último índice mensual publicado.

Las cantidades actualizadas conservan la naturaleza jurídica que tenían antes de la actualización.

Cuando el resultado de la operación a que se refiere el primer párrafo de este artículo sea menor a 1, el factor de actualización que se aplicará al monto de las contribuciones, aprovechamientos y devoluciones a cargo de la hacienda pública municipal, así como a los valores de bienes u operaciones de que se traten, será 1.

ARTÍCULO 10.- Los créditos fiscales que se hagan efectivos mediante la aplicación del procedimiento administrativo de ejecución causarán gastos de ejecución, y para determinarlos se estará a lo siguiente:

- I. Por la diligencia de requerimiento, el 2% del crédito fiscal;
- II. Por la diligencia de embargo, el 2% del crédito fiscal; y
- III. Por la celebración del remate, enajenación fuera de remate o adjudicación a la hacienda pública municipal, el 2% del crédito fiscal;

Cuando en los casos de las fracciones anteriores, el 2% del crédito sea inferior a 6 veces la Unidad de Medida y Actualización, se cobrará esta cantidad en lugar del 2% del crédito.

En ningún caso los gastos de ejecución, por cada una de las diligencias a que se refiere este artículo, excluyendo las erogaciones extraordinarias y las relativas a la inscripción de inmuebles, podrán exceder de 850 veces la Unidad de Medida y Actualización.

Así mismo, se pagarán los gastos de ejecución extraordinarios en que se incurra con motivo del procedimiento administrativo de ejecución, incluyendo los que en su caso deriven de los embargos señalados en el Código Fiscal Municipal del Estado de Campeche, fuera de del procedimiento administrativo de ejecución.

ARTÍCULO 11.- Se autoriza al H. Ayuntamiento a celebrar convenios de coordinación hacendaria y convenios de colaboración hacendaria para el cobro de impuestos y/o derechos, y en su caso aprovechamientos, con el Gobierno del Estado de Campeche, a través de la Secretaría de Finanzas, pudiendo versar también los referidos convenios sobre administración de algún servicio público municipal, por parte del citado Gobierno del Estado.

ARTÍCULO 12.- El H. Ayuntamiento podrá contratar obligaciones a corto plazo sin autorización del Congreso del Estado, cuando el saldo insoluto total del monto principal no exceda el 6% de los ingresos totales aprobados en la Ley de Ingresos respectiva, en términos de lo dispuesto en el Título Tercero Capítulo II y IV de la Ley de Disciplina Financiera de las Entidades Federativas y los Municipios.

ARTÍCULO 13.- Se derogan las disposiciones que contengan exenciones o subsidios, totales o parciales, o consideren a personas como no sujetos de contribuciones de destino municipal, otorguen tratamientos preferenciales o diferenciales en materia de ingresos municipales.

Sólo estarán exentos del pago de las contribuciones municipales que la Legislatura del Estado establezca a favor del Municipio, previstas en esta Ley, los bienes de dominio público de la

Federación, de los Estados o el Municipio, salvo que tales bienes sean utilizados por entidades paraestatales o por particulares, bajo cualquier título, para fines administrativos o propósitos distintos a los de su objeto público.

ARTÍCULO 14.- Queda facultada la Tesorería del Municipio de Calakmul para llevar a cabo el procedimiento administrativo de ejecución para la recuperación de créditos fiscales y multas administrativas no fiscales en los términos de las leyes y convenios vigentes y del Código Fiscal Municipal del Estado de Campeche.

TÍTULO SEGUNDO
DE LOS IMPUESTOS SOBRE LOS INGRESOS

CAPÍTULO I
DEL IMPUESTO SOBRE ESPECTÁCULOS PÚBLICOS

ARTÍCULO 15.- El impuesto sobre espectáculos públicos se causará y pagarán por día, conforme a las siguientes cuotas:

CONCEPTO	CUOTA POR DÍA (PESOS)
I. Circos	300.00
II. Carpas de la expo feria	200.00
III. Corrida de toros	350.00
IV. Bailes o eventos de carnaval, ferias tradicionales patronales y fiestas decembrinas	1,642.00
V. Bailes, luz y sonido ocasionales	1,140.00
VI. Bailes estudiantiles o eventos ocasionales	798.00

CAPÍTULO II
DEL IMPUESTO SOBRE HONORARIOS POR SERVICIOS MÉDICOS PROFESIONALES

ARTÍCULO 16.- El impuesto sobre honorarios por servicios médicos profesionales, se causará y pagará conforme a lo establecido en el Título Segundo, Capítulo Cuarto de la Ley de Hacienda de los Municipios del Estado de Campeche.

CAPÍTULO III
IMPUESTO SOBRE EL PATRIMONIO IMPUESTO PREDIAL

ARTÍCULO 17.- El impuesto predial se causará y pagará conforme a lo establecido en el Título Segundo, Capítulo Primero de la Ley de Hacienda de los Municipios del Estado de Campeche, tomando como base el valor catastral de los predios, determinado de acuerdo a las Tablas de Valores Unitarios de Suelo y Construcción aprobadas por el Congreso del Estado, el cual se aplicará anualmente.

No se actualizan los valores fiscales de la propiedad inmobiliaria, prorrogándose las tablas de valores unitarios de suelo y construcción del ejercicio fiscal 2019, para el ejercicio fiscal 2020.

El monto del impuesto predial anual mínimo en los predios urbanos y rústicos, no será inferior a cinco Unidades de Medida y Actualización.

CAPÍTULO IV
IMPUESTO SOBRE LA PRODUCCIÓN, EL CONSUMO Y LAS TRANSACCIONES DEL
IMPUESTO SOBRE ADQUISICIÓN DE BIENES INMUEBLES

ARTÍCULO 18.- El impuesto sobre adquisición de inmuebles, se causará, liquidará y pagará conforme a lo establecido en el Título Segundo, Capítulo Quinto de la Ley de Hacienda de los Municipios del Estado de Campeche.

CAPÍTULO V
DEL IMPUESTO SOBRE ADQUISICIÓN DE VEHÍCULOS DE MOTOR USADOS QUE SE
REALICEN ENTRE PARTICULARES

ARTÍCULO 19.- El impuesto sobre adquisición de vehículos de motor usado se calculará aplicando a la base determinada la tasa del 2.5%, conforme a lo establecido en el Título Segundo, Capítulo Segundo de la Ley de Hacienda de los Municipios del Estado de Campeche.

Este impuesto se aplicará al total que da el resultado del Libro Azul conforme a las marcas, modelo, año y kilometraje recorrido del vehículo.

TÍTULO TERCERO
DE LOS DERECHOS POR EL USO GOCE APROVECHAMIENTO O EXPLOTACIÓN DE BIENES
DE DOMINIO PÚBLICO

CAPÍTULO I
POR AUTORIZACIONES DE USO DE LA VÍA PÚBLICA

ARTÍCULO 20.- Los derechos por el uso u ocupación de la vía pública se causarán y pagarán de acuerdo al número de veces la Unidad de Medida y Actualización, conforme a la siguiente:

CONCEPTO	TARIFA (UMA)
Puestos ambulantes fijos o semifijos	0.68
Por actividad comercial fuera de establecimientos diariamente	2.00
Festividades por metro cuadrado	0.72
Por instalación de juegos mecánicos y puestos de feria con motivo de festividades por metro cuadrado, diarios.	0.28

CAPÍTULO II
DERECHOS POR PRESTACIÓN DE SERVICIOS DE TRÁNSITO

ARTÍCULO 21.- Los derechos por servicios, que preste la autoridad de tránsito del Municipio se causarán y pagarán de acuerdo a las siguientes cuotas:

CONCEPTO	CUOTAS (UMA)
I. Alta de vehículo (automóviles, camiones, camionetas, remolques, semirremolques, automotores y otros similares)	2.14
II. Alta de motocicleta, motonetas, cuatrimotos o similares	1.64
III. Baja de vehículos	2.14
IV. Cambio de estado o municipio para los conceptos de la fracción I y II	2.14
V. Permiso para circular sin placas hasta por 1 mes	20
VI. Permiso de manejo para menor de edad por un año	20
VII. Licencias de manejo para chofer por 3 años	7.15
VIII. Licencia de manejo para automovilista por 3 años	5.25

IX. Licencia de manejo para motociclista por 3 años	4.30
---	------

Todo lo no previsto en este capítulo se causará y pagará conforme a lo establecido en el Título Tercero, Capítulo Primero de la Ley de Hacienda de los Municipios de Estado de Campeche.

CAPÍTULO III
POR SERVICIO DE USO DE RASTRO PÚBLICO

ARTÍCULO 22.- Por los servicios prestados en el Rastro Municipal se causarán y pagarán por día de acuerdo con lo siguiente:

CONCEPTO	CUOTA (PESOS)
I. Uso de rastro municipal para sacrificios de semovientes (por cabeza)	250.00
A) Ganado vacuno	150.00
B) Ganado porcino	100.00
II. Por servicio de corrales de rastro público (por día)	20.00

CAPÍTULO IV
POR SERVICIO DE ASEO Y LIMPIA POR RECOLECCIÓN DE BASURA

ARTÍCULO 23.- Los servicios de aseo y limpia por recolección de basura, se causarán y pagarán de acuerdo con la siguiente:

CONCEPTO	CUOTA MENSUAL (UMA)
I. Recolección de basura domiciliario	
I. a). Residencial.	0.52
I. b) Media	0.38
I. c) Popular e interés social	0.22
I. d) Precaria	0.10
II. Recolección de basura en pequeños comercios	4.35
III. Recolección de basura para comercios medianos	8.69
IV. Recolección de basura para grandes comercios	20.54
V. Servicios especiales	1.37-3.13
VI. Por colecta de productos dentro del relleno sanitarios se cobra por tonelada	0.30-0.37
VII. Descarga de basura dentro del relleno sanitario por tonelada	0.37

CAPÍTULO V
DE ALUMBRADO PÚBLICO

ARTÍCULO 24.- El servicio de alumbrado público que preste el Municipio, se causará y pagará conforme a lo establecido en el Título Tercero, capítulo primero, sección cuarta de la Ley de Hacienda de los Municipios de Estado de Campeche.

CAPÍTULO VI
POR SERVICIO DE AGUA POTABLE

ARTÍCULO 25.- Los derechos por servicio de agua potable se causarán y pagarán de acuerdo con las siguientes cuotas mensuales:

CONCEPTO	CUOTA
I. SERVICIO DE AGUA POTABLE DOMÉSTICO (mensual)	\$ 36.38
II. POR SERVICIO DE AGUA POTABLE COMERCIAL	\$1,155-4,062.50
a) Cuota mensual	
b) Cuota anual	
III. SERVICIO DE AGUA POTABLE INDUSTRIAL	
a) Cuota mensual	\$ 2,028.60
b) Cuota anual	
IV. CONTRATOS DE AGUA POTABLE	
a) doméstico	\$ 280.15
b) comercial	\$ 701.63
c) industrial	\$ 2,107.46
d) Comercial (hoteles y restaurantes)	\$ 1,432.56
V. LLENADO DE PIPA	Kilómetro por \$14.33

Estos servicios se registrarán en todo lo que les sea aplicable por la Ley de Agua Potable y Alcantarillado del Estado de Campeche.

CAPÍTULO VII
POR SERVICIO DE PANTEONES

ARTÍCULO 26.- Los servicios prestados en el panteón municipal, se causarán y pagarán de conformidad de acuerdo con el número de Unidades de Medida y actualización con las siguientes cuotas:

CONCEPTO	CUOTA (UMA)
I. Por los derechos de perpetuidad	
a) bóveda por tres años	4.5181

Por el uso temporal en el panteón municipal, los refrendos por otros años causarán un pago igual a la cuota anteriormente establecida.

CAPÍTULO VIII
POR SERVICIO DE MERCADOS

ARTÍCULO 27.- Los derechos por servicio de mercados se causarán y pagarán diariamente de acuerdo con el número de Unidades de Medida y Actualización con las siguientes:

CONCEPTO	CUOTA (pesos)
Derecho de piso por uso de bazares	10.00
Derecho de piso por uso del mercado municipal	10.00
Por puestos fijos, semifijos en el interior o exterior del mercado municipal	56.68

CAPÍTULO IX

LICENCIA DE CONSTRUCCIÓN

ARTÍCULO 28.- Por la expedición de licencias municipales de construcción, reconstrucción, remodelación o ampliación, se causará y pagará conforme a lo establecido en el Título Tercero, Capítulo Segundo, Sección Primera de la Ley de Hacienda de los Municipios de Estado de Campeche.

CAPÍTULO X
LICENCIA DE USO DE SUELO

ARTÍCULO 29.- La autorización de uso o destino de un predio, se causará y pagará conforme a lo establecido en el Título Tercero, Capítulo Segundo, Sección Tercera de la Ley de Hacienda de los Municipios de Estado de Campeche.

CAPÍTULO XI
POR LAS LICENCIAS PERMISOS O AUTORIZACIONES, POR ANUNCIOS, CARTELES O PUBLICIDAD

ARTÍCULO 30.- Por las licencias, permisos o autorizaciones por anuncios, carteles o publicidad se causará y pagará conforme a lo establecido en el Título Tercero, Capítulo Segundo, Sección Séptima de la Ley de Hacienda de los Municipios de Estado de Campeche.

CAPÍTULO XII
POR EXPEDICIÓN DE CÉDULA CATASTRAL

ARTÍCULO 31.- Por expedición de Cédula Catastral, se causará y pagará el equivalente a tres Unidades de Medida y Actualización (UMA).

CAPÍTULO XIII
DERECHO POR REGISTRO DE DIRECTORES RESPONSABLES DE OBRA

ARTÍCULO 32.- El registro de directores con relación a las obras para las cuales otorgue su responsiva, se causará y pagará conforme a lo establecido en el Título Tercero, Capítulo Cuarto, de la Ley de Hacienda de los Municipios de Estado de Campeche.

CAPÍTULO XIV
POR LA EXPEDICIÓN DE CERTIFICADOS, CERTIFICACIONES, CONSTANCIAS Y DUPLICADO DE DOCUMENTOS

ARTÍCULO 33.- Los derechos por expedición de certificados, certificaciones, constancias y duplicado de documentos por parte de los servidores públicos municipales se causarán y pagarán de acuerdo con el número de Unidades de Medida y Actualización, según lo establece la siguiente:

CONCEPTO	TARIFA (pesos)
Por certificado de no adeudo	84.49
Constancia de no adeudo de agua potable	117.29
Por certificado de medidas y colindancias	114.90
Por certificado de valor catastral	Mayor a 253.47
Constancia de alineamiento y número oficial	114.90
Constancia de situación catastral	164.75
Constancia de Residencia	126.50
Constancia de origen	121.00
Constancia de identidad	121.00

Constancia de ingresos	121.00
Por los demás certificados, certificaciones y constancias	121.00
Por constancias de inexistencias de riesgo (según el tabulador de protección civil vigente)	445.26 - 8,093

Tratándose de los servicios a que se refiere la Ley de Transparencia y Acceso a la Información Pública del Estado de Campeche, se pagarán derechos conforme a lo establecido en el artículo 129 de la Ley de Hacienda de los Municipios de Estado de Campeche; salvo si el interesado aporta el medio magnético en el que será almacenada la información, la reproducción será sin costo. Lo anterior queda sujeto a la compatibilidad del medio magnético u óptico que aporte el solicitante y el equipo de reproducción o grabación con que cuente el Municipio.

En el caso de reproducción de fotografías, cintas de video, audio casetes, planos, cartografía y, en general, todos aquellos medios o soportes derivados de los avances de la ciencia y la tecnología, en que obre la información pública solicitada, serán proporcionados o correrán por cuenta del interesado.

El envío de la información solicitada podrá realizarse por correo o paquetería, para lo cual los solicitantes que opten por estos servicios deberán cubrir los costos que correspondan según las tarifas vigentes que mantengan las empresas de mensajería establecidas y el Servicio Postal Mexicano, costo que se deberá incluir en la resolución correspondiente y notificarse al interesado.

No se cobrarán costos de envío, cuando el solicitante manifieste expresamente en su solicitud que se presentará personalmente a recoger la información solicitada.

CAPÍTULO XV

OTROS DERECHOS POR CONTRIBUCIÓN A LOS SERVICIOS PÚBLICOS DEL MUNICIPIO DE CALAKMUL

ARTÍCULO 34.- Los derechos anuales por goce y contribución a los servicios públicos, se causarán y pagarán conforme a las siguientes:

GIRO	CUOTA (PESOS)
Abarrotes	1,316.00
Academias	363.00
Alimentos balanceados de animales	275.00
Arrendamientos de cuartos	469.00
Cabañas	1,340.00
Hoteles	1,550.00
Cajas de ahorro y crédito popular.	1,340.00
Agencias de viajes	1,340.00
Carnicerías	483.00
Casetas telefónicas	336.00
Chácharas	174.00
Cibercafés y/o renta de equipo de cómputo.	336.00
Cocinas económicas	223.00
Comercios al por menor de otros combustibles como petróleo diáfano, carbón vegetal y leña	363.00
Compra y venta de animales de engorda	496.00

Consultorios médicos	483.00
Distribuidoras de refrescos	1,340.00
Estanquillos	275.00
Expendio de refresco y/o agua purificada.	402.00
Farmacias	483.00
Foto estudios	275.00
Fruterías	275.00
Funerarias	335.00
Florerías	338.00
Gasolineras/Gaseras/ Otros Combustibles	5,360.00
Laboratorios de análisis clínicos	483.00
Lavaderos de autos	275.00
Lavanderías	275.00
Loncherías	223.00
Mercerías y/o boneterías	223.00
Minisúper (sin venta de bebidas alcohólicas)	604.00
Mueblería y venta de electrodomésticos	898.00
Novedades y venta de lencerías	469.00
Peleterías y neverías	174.00
Panaderías	275.00
Papelerías	336.00
Pastelerías	275.00
Peluquerías y estéticas	275.00
Pescaderías	483.00
Pizzerías	402.00
Planta purificadora de agua	804.00
Pollerías	296.00
Pollos asados y/o rosticerías	296.00
Recicladora de plástico	275.00
Restaurantes (con venta de bebidas alcohólicas, vinos y licores)	3,351.00
Restaurantes (sin ventas de bebidas alcohólicas)	604.00
Sastrerías	174.00
Servicio de limpieza de fosa séptica.	654.00
Servicios de grúas para vehículos	3,887.00
Taller de bicicletas y refaccionaria	174.00
Taller de carpintería	336.00
Taller de herrería y aluminios	470.00
Taller de hojalatería y pintura	604.00
Taller de motocicletas	223.00
Taller de motosierras	174.00
Taller de reparación de aparatos electrónicos	275.00
Taller de reparación de calzado	174.00
Taller de soldadura	275.00

Taller eléctrico	275.00
Taller mecánico automotriz	470.00
Taquerías	296.00
Televisión satelital, con venta de equipo de telecomunicaciones.	1,316.00
Tendejones	275.00
Tlapalerías y refaccionarias	898.00
Tortillerías	402.00
Venta de artículos deportivos	249.00
Venta de artículos para el hogar	402.00
Venta de equipo de cómputo	335.00
Venta de materiales de construcción	1,316.00
Venta de telefonía celular	509.00
Ventas de lácteos y carnes frías	174.00
Ventas de llantas	670.00
Ventas en carritos	174.00
Veterinarias	483.00
Video club	275.00
Video juegos	275.00
Vinaterías/ventas de bebidas alcohólicas	3,351.00
Vulcanizadora	275.00
Zapaterías	336.00
Venteros ambulantes locales fijos	7.00
Venteros ambulantes locales eventuales	36.00
Venteros ambulantes foráneos eventuales	220.00

CAPÍTULO XVI

POR INSCRIPCIÓN AL PADRÓN DE CONTRATISTAS DEL MUNICIPIO

ARTÍCULO 35.- Por la inscripción al padrón de contratistas del Municipio se causará y pagará 19.63 Unidades de Medida y Actualización.

CAPÍTULO XVII

POR REGISTRO PARA MARCAR GANADO

ARTÍCULO 36.- Por el registro de fierro para marcar ganado se causará y pagará, conforme a lo siguiente:

CONCEPTO	TARIFA (pesos)
Registro al padrón	169.00
Por actualización cada año	85.00
Constancia de baja de fierro	121.00

TÍTULO CUARTO
DE LOS PRODUCTOS

ARTÍCULO 37.- Quedan comprendidos en este Capítulo, de conformidad con el Título Cuarto de la Ley de Hacienda de los Municipios del Estado de Campeche, los ingresos que se obtengan por:

- a) Arrendamientos de Bienes Muebles e Inmuebles propiedad del Municipio.
- b) Intereses Financieros.
- c) Por Uso de Estacionamientos y Baños Públicos.
- d) Otros Productos.

TÍTULO QUINTO DE LOS APROVECHAMIENTOS

ARTÍCULO 38.- Constituyen los ingresos por este ramo las multas impuestas por:

- I. Infracciones a las disposiciones reglamentarias de los servicios públicos municipales contenidas en la fracción III del artículo 115 de la Constitución General de la República,
- II. Infracciones a las leyes fiscales municipales;
- III. Infracciones a los Reglamentos, Bandos y demás disposiciones de carácter municipal.
- IV. Indemnizaciones por daños a bienes municipales;
- V. Indemnizaciones por responsabilidades fincadas a terceros.
- VI. Reintegros por las cantidades pagadas de más o indebidamente con cargo al Presupuesto de Egresos.
- VII. Donaciones a favor del Municipio.
- VIII. Los servicios prestados por la Dirección de Protección Civil Municipal, de conformidad con el artículo 144 Bis de la Ley de Hacienda de los Municipios del Estado de Campeche.
- IX. Por las multas por infracción a la ley de vialidad, tránsito y control vehicular, se causará y pagará conforme a lo establecido en el catálogo de sanciones (seguridad pública) aplicables en el Municipio de Calakmul, Campeche.

TÍTULO SEXTO DE LAS PARTICIPACIONES Y APORTACIONES

ARTÍCULO 39.- Las participaciones son ingresos que percibe el Municipio, de acuerdo a lo dispuesto en la Ley de Coordinación Fiscal, el Presupuesto de Egresos de la Federación respectivo, el Convenio de Adhesión al Sistema Nacional de Coordinación Fiscal y al Convenio de Colaboración Administrativa en materia Fiscal Federal y sus anexos.

Los Fondos de Aportaciones Federales, se percibirán en los plazos y por los conceptos y montos que estén establecidos en la Ley de Coordinación Fiscal, el Decreto de Presupuesto de Egresos de la Federación, la Ley del Sistema de Coordinación Fiscal del Estado y la Ley de Presupuesto de Egresos del Estado de Campeche respectivo, los cuales ingresarán íntegramente a la Tesorería Municipal

TÍTULO SÉPTIMO DE LAS TRANSFERENCIAS, ASIGNACIONES, SUBSIDIOS Y SUBVENCIONES, Y PENSIONES Y JUBILACIONES

ARTÍCULO 40.- Estos ingresos están constituidos por cualquier transferencia, asignación, subsidio, y subvención, pensiones y jubilaciones que el Estado otorgue al Municipio. Estos recursos son estatales y por tanto no pierden su naturaleza estatal, por lo que su ejercicio, administración y destino será determinado por el Gobierno del Estado, con base en lo que al efecto establezca la Ley de Presupuesto de Egresos del Estado de Campeche del ejercicio fiscal correspondiente.

En las cuentas públicas municipales deberá incluirse la administración y ejercicio de estos recursos, correspondiendo a la Auditoría Superior del Estado su fiscalización.

TÍTULO OCTAVO DE LOS INGRESOS DERIVADOS DE FINANCIAMIENTOS

ARTÍCULO 41.- Son los ingresos obtenidos por la celebración de empréstitos o créditos a favor del Municipio, los cuales se contratarán, regularán, ejercerán y aplicarán de conformidad con la Ley de Obligaciones, Financiamientos y Deuda Pública del Estado y de sus Municipios.

TÍTULO NOVENO DE LA DISCIPLINA FINANCIERA DEL MUNICIPIO

CAPÍTULO I OBJETIVOS, ESTRATEGIAS, METAS E INDICADORES

ARTÍCULO 42.- En todo momento se buscará la congruencia de esta Ley con las previsiones contenidas en el Plan Municipal de Desarrollo, respecto al Sistema de Seguimiento de Evaluación, para los indicadores de desempeño de las finanzas públicas municipales.

Así mismo, se buscará congruencia con los objetivos, estrategias y líneas de acción del Plan Estatal de Desarrollo, en lo relativo al manejo adecuado de los instrumentos de la Hacienda Pública Municipal.

ARTÍCULO 43.- La disciplina financiera del Municipio tendrá como objetivo anual incrementar los ingresos totales del Ayuntamiento, para lo cual se buscará cumplir con, al menos, los siguientes objetivos específicos:

- a) Incrementar la recaudación total de los ingresos propios.
- b) Actualizar el Padrón Catastral y de los usuarios de los servicios de agua potable.
- c) Actualizar el valor de los predios inscritos en el Padrón Catastral, tanto en sus características inmobiliarias, como en su valor comercial.
- d) Reducir a lo mínimo indispensable la contratación de deuda pública municipal.

ARTÍCULO 44.- Para el cumplimiento de los objetivos relativos a los ingresos municipales, establecidos en el artículo anterior, se fijarán como mínimo los siguientes indicadores de desempeño de las finanzas públicas municipales:

- a) Porcentaje de recursos propios respecto a los ingresos totales;
- b) Tasa de incremento en la recaudación del impuesto predial;
- c) Tasa de incremento en la recaudación por los derechos de agua;
- d) Porcentaje de recaudación de la cartera total del impuesto predial;
- e) Porcentaje de recaudación de la cartera total de los derechos de agua;
- f) Tasa anual de disminución de la deuda pública;
- g) Porcentaje de la deuda pública municipal con respecto a los ingresos totales municipales.

ARTÍCULO 45.- Para el cumplimiento de los objetivos se podrán seguir las siguientes estrategias:

- a) Establecimiento de incentivos para el pago del impuesto predial y los derechos de agua.
- b) Modernización del equipo y software relativo al cobro de impuestos, derechos, productos y aprovechamientos municipales.
- c) Establecimiento de convenios con el Gobierno del Estado en materia de cobro de impuestos y derechos.

ARTÍCULO 46.- A efecto de buscar el equilibrio en las finanzas públicas municipales en lo relativo a ingresos, las estimaciones de las participaciones y transferencias federales etiquetadas que se incluyan en la Ley de Ingresos en el Presupuesto de Egresos del Municipio para el ejercicio fiscal respectivo, no deberán exceder a las previstas en el Presupuesto de Egresos de la Federación.

CAPÍTULO II PROYECCIONES, RIESGOS Y PREVISIONES EN LAS FINANZAS PÚBLICAS MUNICIPALES

ARTÍCULO 47.- El Ayuntamiento deberá estar atento y tomar sus provisiones ante los siguientes posibles riesgos relevantes para las finanzas públicas municipales:

- a) Disminución de la Recaudación Federal Participable;
- b) Disminución en los coeficientes de participación;
- c) Ocurrencia de fenómenos hidrometeorológicos u otro tipo de contingencia natural o social que afecte a la población y la infraestructura pública municipal;
- d) Fenómenos sociales o económicos atípicos que afecten la recaudación municipal;
- e) Incremento de las tasas de interés que ocasionen el incremento del monto de la deuda pública municipal, en su caso.
- f) Laudos laborales.

ARTÍCULO 48.- Como medida para enfrentar riesgos relevantes para las finanzas públicas municipales, y siempre y cuando la situación y estabilidad financiera municipal lo permitan, el Ayuntamiento podrá establecer un fondo o un fideicomiso de contingencia municipal, para realizar acciones preventivas o atender las población afectada y daños ocasionados a la infraestructura pública municipal por desastres naturales u otras emergencias de tipo social económica o financiera del municipio.

TRANSITORIOS

PRIMERO.- La presente ley entrará en vigor el día 1° de enero del año 2020, previa su publicación en el Periódico Oficial del Estado.

SEGUNDO.- Se derogan todas las disposiciones legales y reglamentarias en lo que se opongan a la presente Ley.

TERCERO.- Cuando se den situaciones que impidan al final del ejercicio fiscal a que se contrae la vigencia de esta Ley, la expedición de la que deba regir para el subsecuente ejercicio fiscal, se estará a lo dispuesto en el artículo 54 bis de la Constitución Política del Estado de Campeche.

CUARTO.- Para los efectos de la presente Ley se establecen las cuotas y tarifas en relación a los impuestos, derechos, productos y aprovechamientos, en el entendido que toda contribución debe estar prevista en la Ley de Ingresos del Municipio del ejercicio fiscal correspondiente, o disposiciones fiscales de acuerdo a lo indicado en el artículo 3, 4, 5 y 6 del Código Fiscal Municipal del Estado de Campeche.

QUINTO.- Se establece en la presente Ley que los salarios mínimos empleados en la Ley de Hacienda de los Municipios del Estado de Campeche para determinar la cuantía del pago de las contribuciones, se cambia a Unidad de Medida y Actualización, y los costos en pesos, se transforman a Unidad de Medida y Actualización (UMA), salvo que se establezca lo contrario.

SEXTO.- En todo lo no previsto por la presente Ley para su interpretación, se estará a lo dispuesto por la Ley de Hacienda de los Municipios del Estado de Campeche y las disposiciones legales federales y estatales en materia fiscal.

SÉPTIMO.- Los contribuyentes que durante el mes de enero y febrero del ejercicio fiscal 2020, realicen el pago anual 2020 del servicio de agua potable gozarán de un estímulo del 10% por concepto de pago anticipado, siempre y cuando la cuenta respectiva no reporte adeudos de ejercicios fiscales anteriores.

OCTAVO.- Los contribuyentes que adeuden el servicio de agua potable de años anteriores hasta el año 2019 tendrán un recargo del 10%, esto con la finalidad de disminuir el porcentaje de morosidad e impulsar la recaudación del servicio de agua potable.

NOVENO.- En caso de que durante el ejercicio fiscal 2020, se perciban excedentes de libre disposición, la Tesorería Municipal previa aprobación del H. Cabildo puede realizar los ajustes y aplicarlos en los distintos renglones del Presupuesto, observando los criterios de jerarquización y orden para la correcta aplicación de estos recursos, los cuales son señalados tanto en la Ley de Disciplina Financiera de las Entidades Federativas y los Municipios, como en la Ley de Disciplina Financiera y Responsabilidad Hacendaria del Estado de Campeche y sus Municipios.

Dado en el Salón de Sesiones del Palacio Legislativo, en la ciudad de San Francisco de Campeche, Campeche, a los diecinueve días del mes de diciembre del año dos mil diecinueve.

C. Karla Guadalupe Toledo Zamora, Diputada Presidenta.- C. Carlos César Jasso Rodríguez, Diputado Secretario.- C. Leonor Elena Piña Sabido, Diputada Secretaria.- Rúbricas.



**PODER EJECUTIVO
DECRETO PROMULGATORIO**

CARLOS MIGUEL AYSA GONZÁLEZ, Gobernador del Estado de Campeche, mediante el presente Decreto, se hace saber a los habitantes del Estado de Campeche:

Que la LXIII Legislatura del H. Congreso del Estado Libre y Soberano de Campeche me ha dirigido el Decreto número **103**, por lo que, en cumplimiento de lo dispuesto por los artículos 48, 49 y 71, fracción XVIII, de la Constitución Política del Estado de Campeche, lo sanciono, mando se imprima, publique y circule para su debida observancia.

Este Decreto es dado en el Palacio de Gobierno del Estado, en San Francisco de Campeche, Municipio y Estado de Campeche, a los veintitrés días del mes de diciembre del año dos mil diecinueve.

EL GOBERNADOR DEL ESTADO DE CAMPECHE, LIC. CARLOS MIGUEL AYSA GONZÁLEZ.- EL SECRETARIO GENERAL DE GOBIERNO, L.E.N.I. PEDRO ARMENTÍA LÓPEZ.- RÚBRICAS.

ANEXOS DE LA LEY DE INGRESOS DEL MUNICIPIO DE CALAKMUL PARA EL EJERCICIO FISCAL 2020, EN CUMPLIMIENTO A LO DISPUESTO EN EL ARTÍCULO 18 DE LA LEY DE DISCIPLINA FINANCIERA DE LAS ENTIDADES FEDERATIVAS Y LOS MUNICIPIOS

Las proyecciones y resultados de las finanzas públicas comprenderán sólo un año, para el caso de los municipios con una población menor a 200,000 habitantes.

ANEXO 1

PROYECCIONES Y RESULTADOS DE INGRESOS

Formato 7 a) Proyecciones de Ingresos – LDF

MUNICIPIO DE CALAKMUL(a)

Proyecciones de Ingresos - LDF (PESOS) (CIFRAS NOMINALES)						
Concepto (b)	Año en Cuestión (de iniciativa de Ley) (c)	Año 1 (d)	Año 2 (d)	Año 3 (d)	Año 4 (d)	Año 5 (d)
1. Ingresos de Libre Disposición (1=A+B+C+D+E+F+G+H+I+J+K+L)						
A. Impuestos	2,296,749	2,365,651				
B. Cuotas y Aportaciones de Seguridad Social	0	0				
C. Contribuciones de Mejoras	0	0				
D. Derechos	2,341,558	2,411,805				
E. Productos	94,643	97,482				
F. Aprovechamientos	514,888	530,335				
G. Ingresos por Venta de Bienes y Prestación de Servicios	0	0				
H. Participaciones	99,741,080	102,733,312				
I. Incentivos Derivados de la Colaboración Fiscal	0	0				
J. Transferencias y Asignaciones	6,987,499	7,197,124				
K. Convenios	100,000	103,000				
L. Otros Ingresos de Libre Disposición	2,775,536	2,858,802				
2. Transferencias Federales Etiquetadas (2=A+B+C+D+E)						
A. Aportaciones	106,148,559	109,333,016				
B. Convenios	3,100,000	3,193,000				
C. Fondos Distintos de Aportaciones	1,368,522	1,409,578				
D. Transferencias, Asignaciones, Subsidios y Subvenciones, y Pensiones y Jubilaciones	0	0				
E. Otras Transferencias Federales Etiquetadas	0	0				
3. Ingresos Derivados de Financiamientos (3=A)	1,000,000	1,030,000				
A. Ingresos Derivados de Financiamientos	1,000,000	1,030,000				
4. Total de Ingresos Proyectados (4=1+2+3)	226,469,034	233,263,105				
Datos Informativos						

1. Ingresos Derivados de Financiamientos con Fuente de Pago de Recursos de Libre Disposición	0	0				
2. Ingresos Derivados de Financiamientos con Fuente de Pago de Transferencias Federales Etiquetadas	1,000,000	1,030,000				
3. Ingresos Derivados de Financiamiento (3 = 1 + 2)	1,000,000	1,030,000				

Formato 7 c) Resultados de Ingresos – LDF

MUNICIPIO DE CALAKMUL (a)						
Resultados de Ingresos - LDF						
(PESOS)						
Concepto (b)	Año 5 1 (c)	Año 4 1 (c)	Año 3 1 (c)	Año 2 1 (c)	Año 1 1 (c)	Año del Ejercicio Vigente 2 (d)
1. Ingresos de Libre Disposición (1=A+B+C+D+E+F+G+H+I+J+ K+L)						
A. Impuestos					1,925,111	2,689,305
B. Cuotas y Aportaciones de Seguridad Social					0	0
C. Contribuciones de Mejoras					0	0
D. Derechos					2,955,550	1,880,704
E. Productos					190,868	1,024,529
F. Aprovechamientos					3,315,086	720,205
G. Ingresos por Venta de Bienes y Prestación de Servicios					0	0
H. Participaciones					98,719,093	81,679,701
I. Incentivos Derivados de la Colaboración Fiscal					0	0
J. Transferencias y Asignaciones					0	3,569,939
K. Convenios					0	0
L. Otros Ingresos de Libre Disposición					0	1,519,728
2. Transferencias Federales Etiquetadas (2=A+B+C+D+E)						
A. Aportaciones					93,756,152	89,410,464
B. Convenios					22,769,097	0
C. Fondos Distintos de Aportaciones					0	0
D. Transferencias, Asignaciones, Subsidios y Subvenciones, y Pensiones y Jubilaciones					6,269,993	0
E. Otras Transferencias					0	0

Federales Etiquetadas						
3. Ingresos Derivados de Financiamientos (3=A)						
A. Ingresos Derivados de Financiamientos					0	0
4. Total de Resultados de Ingresos (4=1+2+3)					229,900,951	182,494,575
Datos Informativos						
1. Ingresos Derivados de Financiamientos con Fuente de Pago de Recursos de Libre Disposición					0	0
2. Ingresos Derivados de Financiamientos con Fuente de Pago de Transferencias Federales Etiquetadas					0	0
3. Ingresos Derivados de Financiamiento (3 = 1 + 2)					0	0

1. Los importes corresponden al momento contable de los ingresos devengados.

2. Los importes corresponden a los ingresos devengados al cierre trimestral más reciente disponible y estimado para el resto del ejercicio.



PODER LEGISLATIVO
LXIII LEGISLATURA

DECRETO

La LXIII Legislatura del Congreso del Estado de Campeche decreta:

Número 104

**LEY DE INGRESOS DEL MUNICIPIO DE CHAMPOTÓN
EJERCICIO FISCAL 2020**

**CAPÍTULO I
De los ingresos**

Artículo 1.- Esta Ley es de orden público, de interés social y de observancia general en el ámbito territorial del Municipio de Champotón, establece los conceptos y montos de los ingresos que recaudará y percibirá el Ayuntamiento de Champotón para cubrir los gastos derivados de las funciones y servicios públicos a cargo del Municipio, durante el ejercicio fiscal comprendido del 1ro. de enero al 31 de diciembre del año 2020.

Artículo 2.- Acorde a los artículos 1, 15 y 143 de la Ley de Hacienda de los Municipios del Estado de Campeche, el Ayuntamiento de Champotón percibirá los ingresos por conceptos de impuestos, cuotas y aportaciones de seguridad social, contribuciones de mejoras, derechos, productos, aprovechamientos, ingresos por ventas de bienes, prestación de servicios y otros ingresos, participaciones, aportaciones, convenios, incentivos derivados de la colaboración fiscal y fondos distintos de aportaciones, transferencias, asignaciones, subsidios y subvenciones, y pensiones y jubilaciones e ingresos derivados de financiamientos, que se establecen en la presente Ley.

Los ingresos que se proyectan y estiman obtener por cada uno de los conceptos mencionados con anterioridad, así como conforme al Clasificador por Rubros de Ingresos (CRI) que emitió el Consejo de Armonización Contable, son:

Clave	Concepto	Importe en pesos mexicanos (\$).	
10	Impuestos		7,699,250
11	Impuestos sobre los ingresos.		2,619
	11.1. Impuesto Sobre Espectáculos Públicos.	1,772	
	11.2. Impuesto Sobre Honorarios por Servicios Médicos Profesionales.	847	
12	Impuestos Sobre el Patrimonio.		6,335,594
	12.1. Impuesto Predial.	3,975,913	
	12.2. Impuesto Sobre Adquisición de Vehículos de Motor Usados que se Realicen Entre Particulares.	962,318	
	12.3. Impuesto Sobre Adquisición de Inmuebles.	1,397,363	
13	Impuestos sobre la Producción, el Consumo y las Transacciones.		0

Clave	Concepto	Importe en pesos mexicanos (\$).	
	13.1. Impuesto Sobre Instrumentos Públicos y Operaciones Contractuales.	0	
14	Impuestos al Comercio Exterior.		0
15	Impuestos sobre Nóminas y Asimilables.		0
16	Impuestos Ecológicos.		0
17	Accesorios de Impuestos.		255,231
	17.1. Recargos.	255,231	
	17.2. Multas.	0	
	17.3. Gastos de Ejecución.	0	
	17.4. 20% Devolución de Cheques.	0	
18	Otros Impuestos.		1,105,806
19	Impuestos no comprendidos en la Ley de Ingresos vigente, causados en ejercicios fiscales anteriores pendientes de liquidación o pago.		0
20	Cuotas y Aportaciones de Seguridad Social		0
21	Aportaciones para Fondos de Vivienda.		0
22	Cuotas para el Seguro Social.		0
23	Cuotas de Ahorro para el Retiro.		0
24	Otras Cuotas y Aportaciones para la seguridad social.		0
25	Accesorios de Cuotas y Aportaciones de Seguridad Social.		0
30	Contribuciones de Mejoras		0
31	Contribución de Mejoras por Obras Públicas.		0
39	Contribuciones de Mejoras no comprendidas en la Ley de Ingresos vigentes, causadas en ejercicios fiscales anteriores pendientes de liquidación o pago.		0
40	Derechos		8,893,787
41	Derechos por el Uso, Goce, Aprovechamiento o Explotación de Bienes de Dominio Público.		116,123
	41.1. Uso, Goce, Aprovechamiento o explotación de Bienes Propiedad del Estado o de Bienes Concesionados al Estado.	0	
	41.2. Uso, Goce, Aprovechamiento o explotación de Bienes Propiedad de la Federación o de Bienes Concesionados a la Federación.	0	
	41.3. Concesiones.	0	
	41.4. Por Autorización de Rotura de Pavimento.	0	
	41.5. Por Autorizaciones de Uso de la Vía Pública.	116,123	
42	Derechos a los Hidrocarburos (Derogado).		0
43	Derechos por Prestación de Servicios.		8,671,860

Clave	Concepto	Importe en pesos mexicanos (\$).	
	43.1. Por Autorización para el Funcionamiento, Expedición y Revalidación de Licencias y Permisos a Distribuidores y Comercializadores de Bebidas Alcohólicas.	0	
	43.2. Por Servicios de Tránsito.	891,963	
	43.3. Por Uso de Rastro Público.	160,983	
	43.4. Por Servicios de Aseo y Limpia por Recolección de Basura.	1,838,381	
	43.5. Por Control y Limpieza de Lotes Baldíos.	0	
	43.6. Por Servicio de Alumbrado Público.	0	
	43.7. Servicios de Agua Potable y Alcantarillado.	1,170,389	
	43.8. Por Servicios en Panteones.	192,840	
	43.9. Por Servicios en Mercados.	712,157	
	43.10. Por Licencia de Construcción.	490,122	
	43.11. Por Licencia de Urbanización.	0	
	43.12. Por Licencia de Uso de Suelo.	439,045	
	43.13. Por Autorización del Permiso de Demolición de una Edificación.	0	
	43.14. Por las Licencias, Permisos o Autorizaciones por Anuncios, Carteles o Publicidad.	1,469,276	
	43.15. Por Expedición de Cedula Catastral.	35,392	
	43.16. Por Registro de Directores Responsables de Obra.	81,374	
	43.17. Por la Expedición de Certificados, Certificaciones, Constancias y Duplicados de Documentos.	800,755	
	43.18. Servicios de Protección Civil.	389,183	
44	Otros Derechos.		50,541
45	Accesorios de Derechos.		55,263
	45.1. Recargos.	55,263	
	45.2. Multas.	0	
	45.3. Gastos de Ejecución.	0	
	45.4. 20% por Devolución de Cheques.	0	
49	Derechos no comprendidos en la Ley de Ingresos vigente, causados en ejercicios fiscales anteriores pendientes de liquidación o pago.		0
50	Productos		247,114
51	Productos.		247,114
	51.1. Intereses Financieros.	0	
	51.2. Derivados del Uso y Aprovechamiento de Bienes no Sujetos a régimen de Dominio Público.	0	
	51.3. Enajenación de Bienes Muebles del Municipio no sujetos a régimen de dominio público.	0	

Clave	Concepto	Importe en pesos mexicanos (\$).	
	51.4. Enajenación de Bienes Inmuebles del Municipio no sujetos a régimen de dominio público.	0	
	51.5. Por Arrendamiento de Bienes Muebles del Municipio no sujetos a régimen de dominio público.	0	
	51.6. Por Arrendamiento de Bienes Muebles e Inmuebles Propiedad del Municipio.	105,678	
	51.7 Por Uso de Estacionamientos y Baños Públicos	141,436	
	51.8. Utilidades de los organismos descentralizados, empresas de participación municipal y fideicomisos.	0	
	51.9. Otros Productos.	0	
52	Productos de Capital (Derogado).		0
59	Productos no comprendidos en la Ley de Ingresos vigentes, causados en ejercicios anteriores pendientes de liquidación o pago.		0
60	Aprovechamientos		305,910
61	Aprovechamientos.		305,910
	61.1. Multas Municipales	159,059	
	61.2. Donativos o donaciones.	0	
	61.3. Contratos y Concesiones.	0	
	61.4. Fianzas que por resolución firme se declare a favor del Municipio.	0	
	61.5. Reintegros.	39,121	
	61.6. Juegos y Sorteos.	0	
	61.7. 1% sobre obras que se realicen en el Estado.	0	
	61.8. Otros Aprovechamientos.	107,730	
62	Aprovechamientos Patrimoniales.		0
	62.1. Por Enajenación de Bienes Muebles e Inmuebles Propiedad del Municipio.	0	
	62.2. Indemnizaciones por responsabilidades fincadas a terceros.	0	
	62.3. Indemnizaciones por daños a bienes municipales.	0	
63	Accesorios de Aprovechamientos.		0
	63.1. Recargos.	0	
	63.2. Gastos de Ejecución.	0	
	63.3. 20% por Devolución de Cheques.	0	
69	Aprovechamientos no comprendidos en la Ley de Ingresos vigentes, causados en ejercicios fiscales anteriores pendientes de liquidación o pago.		0
70	Ingresos por Ventas de Bienes, Prestación de Servicios y Otros Ingresos.		0
71	Ingresos por Venta de Bienes y Prestación de Servicios de Instituciones Públicas de Seguridad Social.		0

Clave	Concepto	Importe en pesos mexicanos (\$).	
72	Ingresos por Venta de Bienes y Prestación de Servicios de Empresas Productivas.		0
73	Ingresos por Ventas de Bienes y Prestación de Servicios de Entidades Paraestatales, Fideicomisos No empresariales y No financieros.		0
74	Ingresos por Venta de Bienes y Prestación de Servicios de Entidades Paraestatales Empresariales No Financieras con Participación Estatal Mayoritaria.		0
75	Ingresos por Venta de Bienes y Prestación de Servicios de Entidades Paraestatales Empresariales Financieras Monetarias con Participación Estatal Mayoritaria.		0
76	Ingresos por Venta de Bienes y Prestación de Servicios de Entidades Paraestatales Empresariales Financieras No Monetarias con Participación Estatal Mayoritaria.		0
77	Ingresos por Venta de Bienes y Prestación de Servicios de Fideicomisos Financieros Públicos con Participación Estatal Mayoritaria.		0
78	Ingresos por Venta de Bienes y Prestación de Servicios de los Poderes Legislativo y Judicial, y de los Órganos Autónomos.		0
79	Otros Ingresos.		0
80	Participaciones, Aportaciones, Convenios, Incentivos Derivados de la Colaboración Fiscal y Fondos Distintos de Aportaciones		421,054,482
81	Participaciones.		239,853,421
	81.1. Participaciones Federales.		228,534,363
	81.1.1. Fondo General de Participaciones.	121,027,934	
	81.1.2. Fondo de Fomento Municipal (2013 + 70%).	28,197,604	
	81.1.3. Fondo de Fiscalización y Recaudación.	5,322,704	
	81.1.4. Fondo de Extracción de Hidrocarburos.	47,357,110	
	81.1.5. Fondo de Colaboración Administrativa de Predial.	12,380,200	
	81.1.6. Impuesto Especial sobre Producción y Servicios.	1,210,210	
	81.1.7. IEPS de Gasolina y Diesel.	4,132,301	
	81.1.8. Fondo de Devolución del ISR.	8,906,300	
	81.2. Participaciones Estatales.		11,319,058
	81.2.1. Impuesto Estatal a la venta de Bebidas con Contenido Alcohólico.	2,913	
	81.2.2. Derechos por Placas y Refrendos Vehiculares.	11,316,145	
82	Aportaciones.		167,084,602
	82.1. Aportaciones Federales.		161,570,672
	82.1.1 Fondo de Aportaciones para la Infraestructura Social Municipal (FAISMDF).	96,107,400	

Clave	Concepto	Importe en pesos mexicanos (\$).	
	82.1.2 Fondo de Aportaciones para la Fortalecimiento Municipal (FORTAMUMDF).	65,463,272	
	82.2. Aportaciones Estatales.		5,513,930
	82.2.1. 2% sobre nómina.	4,145,812	
	82.2.2. Impuesto Adicional Preservación del Patrimonio Cultural, Infraestructura y Deporte.	1,368,118	
83	Convenios.		4,000,000
	83.1. Convenio Federal.		0
	83.1. 1. Programa Hábitat.	0	
	83.1. 2. Programa 3x1 Migrantes.	0	
	83.1. 3. Programa Fortalece.	0	
	83.1. 4. Programa Cultura del Agua.	0	
	83.1. 5. Programa Rescate de Espacios Públicos.	0	
	83.1. 6. Programa de Infraestructura Indígena PROII-CDI.	0	
	83.1. 7. Programa de Empleo Temporal.	0	
	83.1. 8. Fondo Petrolero.	0	
	83.2. Convenio Estatal.		4,000,000
	83.2.1. Convenio de Infraestructura a Juntas y Comisaria.	4,000,000	
	83.2.2. Alcoholes.	0	
84	Incentivos derivados de la Colaboración Fiscal.		1,410,995
	84.1. Multas Federales no Fiscales.	188,793	
	84.2. Zona Federal Marítimo Terrestre.	102,283	
	84.3. Impuesto Sobre Automóviles Nuevos.	866,596	
	84.4. Fondo de Compensación ISAN.	253,323	
	84.5. Otros Incentivos Económicos.	0	
	84.6. Accesorios de los Incentivos Derivados de la Colaboración Fiscal.	0	
85	Fondos distintos de aportaciones.		8,705,464
	85.1. Fondo para las Entidades Federativas y Municipios Productores de Hidrocarburos.	8,705,464	
	85.2. Fondo para el Desarrollo Regional Sustentable de Estados y Municipios Mineros (Fondo Minero).	0	
90	Transferencias, Asignaciones, Subsidios, Subvenciones, Pensiones y Jubilaciones		19,287,575
91	Transferencias y Asignaciones.		19,287,575
	91.1. Apoyo Financiero (remuneración a policías).	11,712,945	
	91.2. Apoyo Financiero Estatal a Juntas, Agencias y Comisarias Municipales.	3,787,315	
	91.3 Apoyo para Nuevo Municipio para trabajos previos.	3,787,315	

Clave	Concepto	Importe en pesos mexicanos (\$).	
92	Transferencias al Resto del Sector Público (derogado).		0
93	Subsidios y Subvenciones.		0
94	Ayudas Sociales (derogado).		0
95	Pensiones y Jubilaciones.		0
96	Transferencias a Fideicomisos, Mandatos y Análogos (derogado)		0
97	Transferencias del Fondo Mexicano del Petróleo para la Estabilización y el Desarrollo.		0
0	Ingresos derivados de Financiamientos		0
01	Endeudamiento interno.		0
02	Endeudamiento externo.		0
03	Financiamiento externo.		0
Total			457,488,118

Cuando una Ley o convenio que establezca alguno de los ingresos previstos en este artículo, contenga disposiciones que señalen otros ingresos, estos últimos se considerarán comprendidos en la fracción que corresponda a los ingresos a que se refiere este artículo.

Artículo 3.- Se declara de utilidad pública la recaudación realizada por la Tesorería de todos los ingresos provenientes de los conceptos a que se refiere esta Ley.

I. Los lugares para la recaudación y recuperación de los créditos fiscales señalados en esta Ley son:

- a. Las oficinas recaudadoras de la Tesorería;
- b. Las instituciones de crédito autorizadas por la Tesorería;
- c. Los lugares que la propia Tesorería autorice para tal efecto mediante reglas de carácter general;
- d. Las oficinas de los organismos del sector descentralizado de la administración pública municipal.
- e. Las oficinas recaudadoras de la Secretaría de Finanzas del Estado, cuando el Municipio tenga signado el convenio correspondiente con el Estado.

II. Todos los pagos deberán realizarse en moneda nacional de curso legal y uso corriente.

III. Se aceptarán como medio de pago:

- a. Dinero en efectivo;
- b. Transferencia electrónica de fondos, a las cuentas que la tesorería autorice, en su caso la Tesorería deberá publicar el procedimiento que realizará el contribuyente;
- c. Cheques girados contra bancos nacionales, para abono en cuenta a favor del Municipio. Cuando el importe del cheque supere las 40 veces el valor diario de la Unidad de Medida y Actualización (U.M.A.), deberá ser cheque certificado o cheque de caja y;
- d. Tarjetas de crédito o de débito o monedero electrónico, cuando en las oficinas recaudadoras se encuentren habilitados los dispositivos necesarios para la recepción de dichos medios de pago.

IV. Las tarifas y cuotas que están expresadas en Unidad de Medida y Actualización (UMA) cuando sean convertidas a pesos, el resultado deberá redondearse al múltiplo de \$0.50 superior.

Se entiende por transferencia electrónica de fondos, el pago que se realice por instrucción de los contribuyentes, a través de la afectación de fondos de su cuenta bancaria a favor del Municipio, que se realice por las instituciones de crédito, en forma electrónica.

Artículo 4.- Los ingresos autorizados por esta Ley se devengarán y recaudarán de acuerdo con la Ley General de Contabilidad Gubernamental, la Ley de Disciplina Financiera de las Entidades Federativas y los Municipios, la Ley de Disciplina Financiera y Responsabilidad Hacendaria del Estado de Campeche y sus Municipios, la Ley de Hacienda de los Municipios del Estado de Campeche, el Código Fiscal Municipal del Estado de Campeche y demás disposiciones fiscales aplicables.

Asimismo, los impuestos, derechos, productos o aprovechamientos municipales se causarán y pagarán atendiendo al objeto, sujeto, base, tasa, cuota o tarifa y época de pago, previsto por la Ley de Hacienda de los Municipios del Estado de Campeche, y salvo los establecidos en la presente Ley, se causarán y pagarán conforme a esta Ley o demás disposiciones aplicables.

Artículo 5.- Las cantidades que se recauden por los rubros previstos por el artículo 2 de esta Ley, serán concentrados en la Tesorería Municipal y deberán reflejarse cualquiera que sea su forma y naturaleza en los registros contables correspondientes de conformidad con lo dispuesto en la Ley General de Contabilidad Gubernamental y los correspondientes acuerdos que emita el Consejo Nacional de Armonización Contable (CONAC).

La gestión, administración y registro de todos los aspectos financieros del Ayuntamiento deberán cumplir con lo establecido en la Ley de Disciplina Financiera de las Entidades Federativas y los Municipios y en la Ley de Disciplina Financiera y Responsabilidad Hacendaria del Estado de Campeche y sus Municipios y demás normatividad aplicable.

En caso de existir ingresos de origen federal que hayan sido afectados como fuente de pago o garantía de las obligaciones contraídas por el Estado o sus municipios, estarán sujetos a lo establecido por la Ley de Obligaciones, Financiamientos y Deuda Pública del Estado de Campeche y sus Municipios.

Con fundamento en el artículo 9 de la Ley de Coordinación Fiscal y 14 de la Ley del Sistema de Coordinación Fiscal del Estado de Campeche, las participaciones y aportaciones federales y estatales que correspondan al Municipio de Champotón, son inembargables, ni podrán afectarse a fines específicos, ni estar sujetas a retención. Asimismo en concordancia al artículo 10 de la Ley de Disciplina Financiera y Responsabilidad Hacendaria del Estado de Campeche y sus Municipios, todos los ingresos a que se refiere la presente Ley, son inembargables.

Artículo 6.- Para que tenga validez el pago de las diversas prestaciones y contraprestaciones fiscales que establece la presente Ley, el contribuyente deberá obtener en todo caso el recibo y/o factura con su sello oficial correspondiente. El cheque recibido por el Municipio que sea presentado en tiempo y no sea pagado, dará lugar al cobro del monto del cheque y a una indemnización que será siempre del 20% del valor de éste, y se exigirá independientemente de los demás conceptos que correspondan conforme a derecho.

Para tal efecto, el Municipio requerirá al librador del cheque para que, dentro de un plazo de tres días, efectúe el pago junto con la mencionada indemnización del 20%, o bien, acredite fehacientemente, con las pruebas documentales procedentes, que se realizó el pago o que dicho pago no se realizó por causas exclusivamente imputables a la institución de crédito.

Transcurrido el plazo señalado sin que se obtenga el pago o se demuestre cualquiera de los extremos antes señalados, el Municipio requerirá y cobrará el monto del cheque, la indemnización mencionada y los demás accesorios que correspondan, mediante el procedimiento administrativo de ejecución, sin perjuicio de la responsabilidad que en su caso procediere.

Cuando el librador del cheque devuelto sea persona distinta al contribuyente, éste quedará obligado solidariamente a realizar su pago.

Artículo 7.- Se prorrogan los valores fiscales de 2019 de la propiedad inmobiliaria mediante las tablas de zonificación y de valores unitarios de suelo y construcción para el ejercicio fiscal 2020.

Artículo 8.- Para lo señalado en el artículo 57 de la Ley de Hacienda de los Municipios del Estado de Campeche, en lo referente a la determinación del Impuesto sobre Adquisición de Bienes Inmuebles, en el Municipio de Champotón, tratándose de inmuebles que no cuenten con accesorios o instalaciones especiales, se presentará avalúo practicado por perito valuador acreditado, cuando el valor comercial de dicho inmueble sea igual o superior a 7,056 veces la Unidad de Medida y Actualización.

Artículo 9.- Acorde al artículo 14 del Código Fiscal Municipal del Estado de Campeche, cuando no se cubran las contribuciones o aprovechamientos en la fecha o dentro del plazo fijado por las disposiciones fiscales, su monto se actualizará desde el mes en que debió hacerse el pago y hasta que el mismo se efectuó, además deberán pagarse recargos en concepto de indemnización a la hacienda pública municipal por la falta de pago oportuno. Dichos recargos se calcularán aplicando al monto de las contribuciones o aprovechamientos actualizados por el periodo a que se refiere este párrafo, la tasa que resulte de sumar las aplicables en cada año para cada uno de los meses transcurridos en el periodo de actualización de la contribución o aprovechamiento de que se trate.

Los recargos se causarán hasta por cinco años, en los cuales estos se causarán hasta en tanto no se extingan las facultades de las autoridades fiscales para determinar las contribuciones o aprovechamientos omitidos y sus accesorios, y se calcularán sobre el total del crédito fiscal, excluyendo los propios recargos, la indemnización a que se refiere el artículo 6 de la presente Ley, los gastos de ejecución y las multas por infracción a disposiciones fiscales.

En los casos de garantía de obligaciones fiscales a cargo de terceros, los recargos se causarán sobre el monto de lo requerido y hasta el límite de lo garantizado, cuando no se pague dentro del plazo legal.

Cuando el pago hubiera sido menor al que corresponda, los recargos se computarán sobre la diferencia.

Los recargos se causarán por cada mes o fracción que transcurra a partir del día en que debió hacerse el pago y hasta que el mismo se efectuó.

En el caso de aprovechamientos, los recargos se calcularán de conformidad con lo dispuesto en este artículo sobre el total del crédito fiscal, excluyendo los propios recargos, los gastos de ejecución y la indemnización prevista por el artículo 6 de esta ley.

No causarán recargos las multas no fiscales.

La tasa de recargos para cada uno de los meses de mora será de 1.13 por ciento.

En los casos de que autorice a plazos, ya sea en forma diferida o en parcialidades se causarán recargos a la tasa del 0.75 por ciento mensual sobre los saldos insolutos.

En ningún caso las autoridades fiscales podrán liberar a los contribuyentes de la actualización de las contribuciones.

Artículo 10.- Acorde al artículo 13 del Código Fiscal Municipal del Estado de Campeche, el monto de las contribuciones, aprovechamientos, así como de las devoluciones a cargo de la hacienda pública municipal, se actualizará por el transcurso del tiempo y con motivo de los cambios de precios en el país, para lo cual se aplicará el factor de actualización a las cantidades que se deban actualizar.

Dicho factor se obtendrá dividiendo el Índice Nacional de Precios al Consumidor (INPC) del mes anterior al más reciente del periodo que deba actualizarse, entre el citado índice correspondiente al mes anterior al más antiguo de dicho periodo. Las contribuciones, los aprovechamientos, así como las devoluciones a cargo de la hacienda pública municipal, no se actualizarán por fracciones de mes.

En los casos en que el Índice Nacional de Precios al Consumidor (INPC) del mes anterior al más reciente del periodo, no haya sido publicado por la autoridad correspondiente, la actualización de que se trate se realizará aplicando el último índice mensual publicado.

Las cantidades actualizadas conservan la naturaleza jurídica que tenían antes de la actualización.

Cuando el resultado de la operación a que se refiere el primer párrafo de este artículo sea menor a 1, el factor de actualización que se aplicará al monto de las contribuciones, aprovechamientos y devoluciones a cargo de la hacienda pública municipal, así como a los valores de bienes u operaciones de que se traten, será 1.

Artículo 11.- Con base al artículo 113 del Código Fiscal Municipal del Estado de Campeche, los créditos fiscales que se hagan efectivos mediante la aplicación del procedimiento administrativo de ejecución, causarán gastos de ejecución, para determinarlos se estará a lo siguiente:

- I. Por la diligencia de requerimiento de pago, el 2% del crédito fiscal;
- II. Por la diligencia de embargo, incluyendo el precautorio, el 2% del crédito fiscal; y
- III. Por la celebración del remate, enajenación fuera de remate o adjudicación a la hacienda municipal, el 2% del crédito fiscal.

Cuando en los casos de las fracciones anteriores, el 2% del crédito sea inferior a 6 veces el valor diario de la Unidad de Medida y Actualización (U.M.A.), se cobrará esta cantidad en lugar del 2% del crédito.

En ningún caso los gastos de ejecución, por cada una de las diligencias a que se refiere este artículo, excluyendo las erogaciones extraordinarias y las relativas a la inscripción de inmuebles, podrán exceder de 2 Unidades de Medida y Actualización (U.M.A.) elevado al año.

Asimismo, se pagarán los gastos de ejecución extraordinarios en que se incurra con motivo del procedimiento administrativo de ejecución, incluyendo los que en su caso deriven de los señalados en el Código Fiscal Municipal del Estado de Campeche fuera del procedimiento administrativo de ejecución.

Artículo 12.- Queda facultada la Tesorería del H. Ayuntamiento del Municipio de Champotón para emitir, cobrar, actualizar y notificar las resoluciones que determinen créditos fiscales, citatorios, requerimientos, solicitud de informes y otros actos administrativos, así como llevar a cabo el procedimiento administrativo de ejecución en los términos de las leyes y convenios vigentes y, por el Código Fiscal Municipal del Estado de Campeche.

Artículo 13.- En lo dispuesto en el Artículo 46, de la Ley de Hacienda de los Municipios del Estado de Campeche, el impuesto sobre espectáculos públicos se causará y pagará por cada día que se realice el espectáculo conforme a la siguiente tabla:

CONCEPTO	NÚMERO DE UMAS
I.- CIRCO	5
II.- TEATRO	7
III.- LUZ Y SONIDO, TARDEADAS	15
IV.- BAILES (cualquiera en su categoría)	17
V.- CORRIDA DE TOROS	20
VI.-ESPECTÁCULO DE BOX, LUCHA LIBRE	20
VII.-ESPECTÁCULO O CARPAS CON VENTA DE BEBIDAS ALCOHÓLICAS	20-50

Artículo 14.- Tratándose del Impuesto sobre Adquisición de Inmuebles, se pagará conforme a la tasa prevista en el artículo 58 de la Ley de Hacienda de los Municipios del Estado de Campeche.

Artículo 15. En lo dispuesto en el artículo 86 de la Ley de Hacienda de los Municipios del Estado de Campeche, en materia de Derechos por el servicio de alumbrado público, se aplicarán para el Ejercicio Fiscal 2020, las siguientes disposiciones:

I. Es objeto de este derecho, la prestación del servicio de alumbrado público. Se entiende por servicio de alumbrado público, el que el Municipio otorga, en calles, plazas, jardines y otros lugares de uso común.

II. Son sujetos de este derecho, los propietarios o poseedores de predios urbanos o rústicos ubicados dentro de la circunscripción territorial que ocupa el municipio de Champotón.

III. La base de este derecho es el costo anual del servicio de alumbrado público erogado, actualizado en los términos de la fracción V, de este artículo.

IV. La cuota mensual para el pago del derecho de alumbrado público, será la obtenida como resultado de dividir el costo anual de 2018 actualizado, erogado por el Municipio en la prestación de este servicio, actualizado por inflación y dividido entre el número de sujetos de este derecho. El cociente se dividirá entre 12 y el resultado de esta operación será el derecho a pagar.

V. Para los efectos de este artículo, se entiende por costo anual actualizado, la suma que resulte del total de las erogaciones efectuadas por el Municipio en 2018, por gasto directamente involucrado con la prestación de este servicio, traídos a valor presente tras la aplicación de un factor de actualización que se obtendrá para el ejercicio 2020, dividiendo el Índice Nacional de Precios al Consumidor del mes de diciembre de 2019 entre el Índice Nacional de Precios del Consumidor correspondiente al mes de noviembre de 2018. La Tesorería Municipal publicará en la Página de Transparencia, el monto mensual determinado.

Se consideran involucrados en la prestación del servicio conforme a la fracción II, el número de usuarios registrados en la Comisión Federal de Electricidad y el número de predios rústicos o urbanos detectados que no están registrados en la Comisión Federal de Electricidad.

VI. La base a que se refiere la fracción III, de este artículo, incluye el consumo de energía eléctrica de las redes de alumbrado público del municipio, así como la ampliación, instalación, reparación, limpieza y mantenimiento del alumbrado público y luminarias.

VII. El Derecho de Alumbrado Público se causará mensualmente. El pago se hará directamente en las oficinas de la Tesorería Municipal, dentro de los primeros 15 días siguientes al mes en que se cause el derecho.

Los contribuyentes, cuando sean usuarios del servicio de energía eléctrica, en lugar de pagar este derecho conforme al procedimiento anterior, podrán optar por pagarlo cuando la Comisión Federal de Electricidad lo cargue expresamente en el documento que para el efecto expida, junto con el consumo de energía eléctrica, en el plazo y las oficinas autorizadas por esta última.

En este caso, dicha cuota no podrá exceder del 6% del consumo respectivo. Para los casos en que los contribuyentes decidan ejercer la opción a que se refiere el párrafo anterior, el Ayuntamiento podrá coordinarse con la Comisión Federal de Electricidad.

Si la Comisión Federal de Electricidad no incluye en su recibo el pago de este derecho, la Tesorería Municipal, deberá facilitar el pago del mismo, junto con el impuesto predial, concediendo el mismo descuento por pago anual para los dos primeros meses en que se inicie la aplicación de este método de recaudación.

Los ingresos que se perciban por este concepto se destinarán al pago y mantenimiento del servicio de alumbrado público que proporciona el Municipio.

VIII. Los sujetos de este derecho, están obligados a informar al Ayuntamiento la modalidad de pago de su elección, conforme a lo dispuesto en este artículo, dentro de los meses de enero y febrero, en la forma oficial aprobada por la Tesorería Municipal. En caso contrario, se entenderá que ejercen la modalidad de pago a que se refieren los párrafos segundo y tercero, de la fracción anterior. La opción elegida por el contribuyente, le será aplicable por todo el ejercicio fiscal.

Los poseedores o propietarios de predios rústicos o urbanos que no sean usuarios registrados ante la Comisión Federal de Electricidad, pagarán la cuota determinada conforme a la fórmula establecida en las fracciones III, IV, V y VII, anteriores; mediante el recibo que para tal efecto expida la Tesorería Municipal.

Artículo 16.- Por lo dispuesto en el Artículo 91 de la Ley de Hacienda de los Municipios de Campeche, los derechos por el uso en panteones municipales se causarán y pagarán conforme a la siguiente tabla y tarifa:

CONCEPTO	NÚMERO DE UMA
I. INHUMACIÓN	6
II. EXHUMACIÓN	6
III. RENTA DE BÓVEDA POR 3 AÑOS	5
IV. PRÓRROGA MENSUAL POR RENTA DE BÓVEDA	1

Para los conceptos no previstos en este artículo, se remitirá a lo establecido en el artículo 91 de la Ley de Hacienda de los Municipios del Estado de Campeche.

Artículo 17.- Tratándose de los Servicios de Protección Civil, se causarán y pagarán conforme a la cuota prevista en el artículo 144 Bis de la Ley de Hacienda de los Municipios del Estado de Campeche.

Artículo 18.- Tratándose de los Servicios de Agua Potable, se causarán conforme al artículo 90 de la Ley de Hacienda de los Municipios del Estado de Campeche. No se actualizan las tarifas por servicio de agua potable, quedando prorrogadas las aplicadas en el ejercicio fiscal 2019, para el ejercicio fiscal 2020.

CAPÍTULO II

De los recursos de origen Federal y Estatal

Artículo 19.- Los ingresos por participaciones Federales y Estatales, así como los fondos de aportaciones federales y estatal, se percibirán con apego a las leyes que las otorguen, al Presupuesto de Egresos de la Federación del presente ejercicio y Presupuesto de Egresos del Estado de Campeche y, a los convenios y anexos u otros instrumentos jurídicos que se celebren sobre el particular.

CAPÍTULO III

De la Colaboración y Coordinación Fiscal con el Estado y otros organismos.

Artículo 20.- Se autoriza al H. Ayuntamiento a celebrar Convenios de Coordinación Hacendaria y Convenios de Colaboración Hacendaria para el cobro de Impuestos y/o derechos, y en su caso aprovechamientos, con el Gobierno del Estado, a través de su Secretaría de Finanzas, pudiendo versar también los referidos convenios sobre administración de algún servicio público municipal, por parte del citado Gobierno del Estado, y este a su vez con la Comisión Federal de Electricidad por concepto de Derecho de Alumbrado Público (DAP).

El Ayuntamiento podrá autorizar y facultar a las autoridades de las juntas, agencias o comisarías municipales para el cobro de las contribuciones municipales. Dichas autorizaciones deberán prever el o los procedimientos, formularios y calendarios necesarios para un funcionamiento responsable y transparente.

CAPÍTULO IV

De la Contratación de Deuda Pública por parte del Municipio.

Artículo 21.- El H. Ayuntamiento podrá contratar obligaciones a corto plazo sin autorización del Congreso del Estado, cuando el saldo insoluto total del monto principal no exceda del 6% de los ingresos

totales aprobados en la Ley Ingresos respectiva, en términos de lo dispuesto en el artículo 34 y demás relativos y aplicables de la Ley de Obligaciones, Financiamientos y Deuda Pública del Estado de Campeche y sus Municipios.

El H. Ayuntamiento dispone de un fideicomiso del 10% de las participaciones federales a municipios para cumplir con la amortización de la deuda pública a largo plazo.

CAPÍTULO V

Del fomento a la recaudación y facilidades fiscales.

Artículo 22.- Con el propósito de fomentar y estimular el cumplimiento de las obligaciones fiscales de los contribuyentes apoyándolos para su regularización, queda autorizado el H. Ayuntamiento del Municipio de Champotón, a través de su Presidente y Tesorero para emitir resoluciones de carácter general mediante las cuales condone recargos y gastos de ejecución ordinarios en el pago de impuestos municipales en los porcentajes, plazos y condiciones que consideren convenientes. Igualmente podrán otorgar exenciones o subsidios totales o parciales o que consideren a personas como no sujetos de contribuciones de destino municipal, otorguen tratamientos preferenciales o diferenciales en materia de ingresos municipales de manera discrecional.

Artículo 23.- Tratándose de contribuciones omitidas y de sus accesorios que adeuden al fisco del municipio de Champotón, y a fin de que los contribuyentes puedan regularizarse en sus pagos, éste a través de su Tesorería podrá autorizar el pago a plazos sin que dicho plazo exceda de doce meses, salvo que se trate de situaciones extraordinarias en las cuales el plazo podrá ser hasta de veinticuatro meses, siempre y cuando los contribuyentes cumplan con lo establecido en el Código Fiscal Municipal del Estado de Campeche.

CAPÍTULO VI

De la Información Financiera y Transparencia.

Artículo 24.- La presente Ley contiene la alineación al Clasificador por Rubros de Ingresos aprobado por el Consejo Nacional de Armonización Contable (CONAC), en cumplimiento a las disposiciones de la Ley General de Contabilidad Gubernamental publicada en el Diario Oficial de la Federación el 31 de diciembre de 2008, para la adecuada armonización a la contabilidad, con el propósito de proveer al ente público, un registro y fiscalización eficientes de las finanzas públicas municipales a fin de optimizar el desempeño y desarrollo financiero.

La presente Ley de Ingresos armonizada para el ejercicio fiscal 2020, corresponde a lo dispuesto por el artículo 51 de la Ley General de Contabilidad Gubernamental y el Clasificador por Rubros de Ingresos (CRI), publicado en el Diario Oficial de la Federación el 9 de diciembre de 2009 y reformado del 2 de enero de 2013 y 27 de septiembre de 2018.

Artículo 25.- De conformidad con lo dispuesto en el artículo 18 primer párrafo y fracciones I a IV de la Ley de Disciplina Financiera de las Entidades Federativas y los Municipios, y 20 de la de la Ley Disciplina Financiera y Responsabilidad Hacendaria del Estado de Campeche y sus Municipios, en anexos de la presente Ley, se detalla la siguiente información:

- Objetivos anuales, estrategias y metas (Anexo número 2).
- Descripción de los riesgos relevantes para las finanzas públicas, acompañados de propuestas de acción para enfrentarlos. (Anexo número 3)

- Proyecciones de finanzas públicas, considerando las premisas empleadas en los Criterios Generales de Política Económica y formatos CONAC abarca un periodo de 1 año en adición al ejercicio fiscal en cuestión. (Anexo número 4).
- Los resultados de las finanzas públicas, que abarcan un periodo de 1 año y el ejercicio fiscal en cuestión, de acuerdo con los formatos que emita el Consejo Nacional de Armonización Contable para este fin. (Anexo número 5).

Artículo 26.- La publicación de la información financiera que derive de la presente Ley, será difundida conforme a la estructura y contenido en los formatos armonizados que establece la "Norma para armonizar la presentación de la información adicional de la Ley de Ingresos" en el entendido, de que estas disposiciones son de observancia obligatoria para los Municipios.

La presente Ley se basa en la "Norma para la difusión a la ciudadanía de la Ley de Ingresos y del Presupuesto de Egresos" emitida por el Consejo Nacional de Armonización Contable (CONAC), de observancia obligatoria para los Municipios, en apego al artículo 63 de la Ley General de Contabilidad Gubernamental.

TRANSITORIOS

Primero. - La presente ley entrará en vigor el día primero de enero del año dos mil veinte, previa publicación en el Periódico Oficial del Estado.

Segundo.- Se derogan todas las disposiciones legales y reglamentarias en lo que se opongan a la presente ley.

Tercero.- Para los efectos de esta Ley y demás ordenamientos fiscales, también son autoridades fiscales los Titulares de los Organismos Operadores de Agua o Director de Agua Potable y Alcantarillado de Champotón.

Cuarto.- Todas las menciones que refiera esta Ley, la Ley de Hacienda de los Municipios del Estado de Campeche, los Reglamentos Municipales, así como cualquier disposición jurídica aplicable, con respecto al cobro en salarios mínimos, se entenderán referidas a la Unidad de Medida y Actualización (UMA).

Quinto.- Se autoriza a la Tesorería Municipal, a realizar las adecuaciones necesarias a los montos de la presente Ley, de conformidad con lo que en su caso establezcan las disposiciones de carácter federal o local que resulten aplicables, así como en base a los ingresos locales y extraordinarios, participaciones, aportaciones y otras transferencias federales que se reciban en el ejercicio fiscal 2020.

Sexto.- En caso de que durante el ejercicio fiscal 2020, se perciban excedentes de libre disposición, la Tesorería Municipal previa aprobación del H. Cabildo puede realizar los ajustes y aplicarlos en los distintos renglones del Presupuesto, observando los criterios de jerarquización y orden para la correcta aplicación de estos recursos, los cuales son señalados tanto en la Ley de Disciplina Financiera de las Entidades Federativas y los Municipios, como en la Ley de Disciplina Financiera y Responsabilidad Hacendaria del Estado de Campeche y sus Municipios.

Séptimo.- Cuando acontezcan situaciones que impidan al final del ejercicio fiscal a que se contrae la vigencia de esta Ley, la expedición de la que deba regir para el subsecuente ejercicio fiscal, se estará a lo dispuesto en el artículo 54 Bis de la Constitución Política del Estado de Campeche.

Octavo.- En todo lo no previsto por la presente Ley, para su interpretación, se estará a lo dispuesto por la Ley de Hacienda de los Municipios del Estado de Campeche, y las disposiciones federales y estatales en materia fiscal.

Dado en el Salón de Sesiones del Palacio Legislativo, en la ciudad de San Francisco de Campeche, Campeche, a los diecinueve días del mes de diciembre del año dos mil diecinueve.

C. Karla Guadalupe Toledo Zamora, Diputada Presidenta. - C. Carlos César Jasso Rodríguez, Diputado Secretario.- C. Leonor Elena Piña Sabido, Diputada Secretaria.- Rúbricas.



**PODER EJECUTIVO
DECRETO PROMULGATORIO**

CARLOS MIGUEL AYSA GONZÁLEZ, Gobernador del Estado de Campeche, mediante el presente Decreto, se hace saber a los habitantes del Estado de Campeche:

Que la LXIII Legislatura del H. Congreso del Estado Libre y Soberano de Campeche me ha dirigido el Decreto número **104**, por lo que, en cumplimiento de lo dispuesto por los artículos 48, 49 y 71, fracción XVIII, de la Constitución Política del Estado de Campeche, lo sanciono, mando se imprima, publique y circule para su debida observancia.

Este Decreto es dado en el Palacio de Gobierno del Estado, en San Francisco de Campeche, Municipio y Estado de Campeche, a los veintitrés días del mes de diciembre del año dos mil diecinueve.

EL GOBERNADOR DEL ESTADO DE CAMPECHE, LIC. CARLOS MIGUEL AYSA GONZÁLEZ.- EL SECRETARIO GENERAL DE GOBIERNO, L.E.N.I. PEDRO ARMENTÍA LÓPEZ.- RÚBRICAS.

Anexo 1

Clasificación de Ingresos por Rubro y Tipo

Clave	Concepto	Importe en pesos mexicanos (\$).
10	Impuestos	7,699,250
11	Impuestos sobre los ingresos.	2,619
12	Impuestos Sobre el Patrimonio.	6,335,594
13	Impuestos sobre la Producción, el Consumo y las Transacciones.	0
14	Impuestos al Comercio Exterior.	0
15	Impuestos sobre Nóminas y Asimilables.	0
16	Impuestos Ecológicos.	0
17	Accesorios de Impuestos.	255,231
18	Otros Impuestos.	1,105,806

Clave	Concepto	Importe en pesos mexicanos (\$).
19	Impuestos no comprendidos en la Ley de Ingresos vigente, causados en ejercicios fiscales anteriores pendiente de liquidación o pago.	0
20	Cuotas y Aportaciones de Seguridad Social	0
21	Aportaciones para Fondos de Vivienda.	0
22	Cuotas para el Seguro Social.	0
23	Cuotas de Ahorro para el Retiro.	0
24	Otras Cuotas y Aportaciones para la seguridad social.	0
25	Accesorios de Cuotas y Aportaciones de Seguridad Social.	0
30	Contribuciones de Mejoras	0
31	Contribución de Mejoras por Obras Públicas.	0
39	Contribuciones de Mejoras no comprendidas en la Ley de Ingresos vigentes, causados en ejercicios fiscales anteriores pendientes de liquidación o pago.	0
40	Derechos	8,893,787
41	Derechos por el Uso, Goce, Aprovechamiento o Explotación de Bienes de Dominio Público.	116,123
42	Derechos a los Hidrocarburos (Derogado).	0
43	Derechos por Prestación de Servicios.	8,671,860
44	Otros Derechos.	50,541
45	Accesorios de Derechos.	55,263
49	Derechos no comprendidos en la Ley de Ingresos vigente, causados en ejercicios anteriores pendientes de liquidación o pago.	0
50	Productos	105,678
51	Productos.	105,678
52	Productos de Capital (Derogado).	0
59	Productos no comprendidos en la Ley de Ingresos vigentes, causados en ejercicios anteriores pendientes de liquidación o pago.	0
60	Aprovechamientos	447,346
61	Aprovechamientos.	305,910
62	Aprovechamientos Patrimoniales.	141,436
63	Accesorios de Aprovechamientos.	0
69	Aprovechamientos no comprendidos en la Ley de Ingresos vigentes, causados en ejercicio fiscales anteriores pendientes de liquidación o pago.	0
70	Ingresos por Ventas de Bienes, Prestaciones de Servicios y otros Ingresos.	0

Clave	Concepto	Importe en pesos mexicanos (\$).
71	Ingresos por Venta de Bienes y Prestación de Servicios de Instituciones Públicas de Seguridad Social.	0
72	Ingresos por venta de bienes y prestación de servicios de empresas productivas.	0
73	Ingresos por ventas de bienes y servicios de entidades Paraestatales, y Fideicomisos No empresariales, No financieros.	0
74	Ingresos por Venta de Bienes y Prestación de Servicios de Entidades Paraestatales Empresariales No Financieras con Participación Estatal Mayoritaria.	0
75	Ingresos por Venta de Bienes y Prestación de Servicios de Entidades Paraestatales Empresariales Financieras Monetarias con Participación Estatal Mayoritaria.	0
76	Ingresos por Venta de Bienes y Prestación de Servicios de Entidades Paraestatales Empresariales Financieras No Monetarias con Participación Estatal Mayoritaria.	0
77	Ingresos por Venta de Bienes y Prestación de Servicios de Fideicomisos Financieros Públicos con Participación Estatal Mayoritaria.	0
78	Ingresos por Venta de Bienes y Prestación de Servicios de los Poderes Legislativo y Judicial, y de los Órganos Autónomos.	0
79	Otros Ingresos.	0
80	Participaciones, Aportaciones, Convenios, Incentivos Derivados de la Colaboración Fiscal y Fondos Distintos de Aportaciones	421,054,482
81	Participaciones.	239,853,421
82	Aportaciones.	167,084,602
83	Convenios.	4,000,000
84	Incentivos derivados de la Colaboración Fiscal.	1,410,995
85	Fondos distintos de las aportaciones.	8,705,464
90	Transferencias, Asignaciones, Subsidios, Subvenciones, Pensiones y Jubilaciones y otras ayudas	19,287,575
91	Transferencias y Asignaciones.	19,287,575
92	Transferencias al Resto del Sector Público (derogado).	0
93	Subsidios y Subvenciones.	0
94	Ayudas Sociales (derogado).	0
95	Pensiones y Jubilaciones.	0
96	Transferencias a Fideicomisos, Mandatos y Análogos (derogado).	0
97	Transferencias del Fondo Mexicano del Petróleo para la Estabilización y el Desarrollo.	0

Clave	Concepto	Importe en pesos mexicanos (\$).
0	Ingresos derivados de Financiamientos	0
01	Endeudamiento interno.	0
02	Endeudamiento externo.	0
03	Financiamiento externo.	0
Total		457,488,118

Anexo 2

Artículo 18, Primer párrafo de la Ley de Disciplina Financiera de las Entidades Federativas y los Municipios

Objetivo: Manejo responsable, eficiente y sustentable de los recursos públicos que contribuyan a fortalecer la eficiencia recaudatoria de los ingresos municipales, así como su administración con transparencia apegados al marco de la legalidad y promoviendo mejorar la Hacienda Pública Municipal mediante una eficaz recaudación de los diversos rubros de ingresos, de modo que se garantice la capacidad financiera y preserve un equilibrio financiero que otorgue la posibilidad de tener recursos para ampliar el margen en la prestación de servicios y potenciar recursos.

Estrategias:

1. Se prorrogan los valores fiscales de las tablas de valores unitarios de suelo y construcción del ejercicio fiscal anterior.
2. Se conservan las tasas, tarifas y cuotas de las contribuciones previstas en la Ley del ejercicio fiscal anterior.
3. Actualizar periódicamente el Registro de contribuyentes.
4. Efectuar políticas recaudatorias, destacando la conservación del convenio de colaboración entre el Municipio de Champotón y la Secretaría de Finanzas del Estado de Campeche, respecto al Impuesto predial. Así como invitaciones a regularización, descuento en multas y recargos.
5. Homologación de la tasa de recargo para los meses de mora, y por autorización de pago a plazos para contribuciones y aprovechamientos, acorde a las que emita el Congreso de la Unión en la Ley de Ingresos de la Federación para el ejercicio Fiscal 2020.
5. Cobro de rezagos.
6. Fiscalización/verificación del cumplimiento de obligaciones fiscales.

Metas: Se pretende generar un incremento de la recaudación de los ingresos propios a efecto tener una hacienda pública equilibrada y sana, que permita mejorar la liquidez y el dar cumplimiento a las necesidades de la administración pública tanto en servicios públicos y necesidades operativas de funcionalidad del ente público, incluyendo pasivos.

Anexo 3

Artículo 18, fracción II Ley de Disciplina Financiera de las Entidades Federativas y los Municipios, descripción de los riesgos relevantes para las finanzas públicas, incluyendo los montos de Deuda Contingente, acompañados de propuestas de acción para enfrentarlos.

Riesgos relevantes:

1. Disminución de los Ingresos Federales Participables, así como las Participación Estatal (Ramo 28), que es la principal fuente de ingresos de libre disposición del Municipio.
2. Una reducción en la recaudación del impuesto predial y agua por incremento en la omisión por parte de los contribuyentes.
2. Ocurrencia de fenómenos hidrometeorológicos u otro tipo de contingencia natural o social que afecte a la población y la infraestructura pública municipal.

3. Fenómenos sociales o económicos atípicos que afecten la recaudación municipal.
4. Pasivos contingentes que provienen de créditos fiscales al Servicio de Administración Tributaria y demandas laborales en ejecución sentencias firmes y de juicios en trámite, así como devoluciones de pagos de derechos de alumbrados públicos.

Medidas para enfrentarlos:

1. Vigilar la evolución de los ingresos participables, y en caso tomar las medidas que se consideren necesarias e indica la Ley de Disciplina Financiera.
2. Creación de reservas bancarias.
3. Mejorar la recaudación de predial y agua.
4. Fondo para de contingencia municipal, para realizar acciones preventivas o atender las población afectada y daños ocasionados a la infraestructura pública municipal por desastres naturales u otras emergencias de tipo social económica o financiera del municipio.
5. Celebración de convenios de pago en sentencias firmes de tal manera que no se menoscabe la hacienda municipal.
6. Mantener una política de reserva de no contratación de empréstitos, salvo sea necesario.

Anexo 4

En cumplimiento del artículo 18, de la Ley de Disciplina Financiera de las Entidades Federativas y los Municipios, se anexa la Proyección de los ingresos por un periodo de un año en adición al ejercicio fiscal en cuestión (2020), mismo que al momento de elaborarse la proyección para la iniciativa de Ley ingresos considera los Criterios Generales de Política Económica para la Iniciativa de Ley de Ingresos y el Proyecto de Presupuesto de Egresos de la Federación correspondientes al Ejercicio Fiscal 2019, por consiguiente los datos para efectos de la estimación de la finanzas públicas es la **estimación del Producto Interno Bruto, con incremento real de 2.0 %**.

Proyecciones de Ingresos – LDF (PESOS) (CIFRAS NOMINALES)						
Concepto (b)	Año en Cuestión (de iniciativa de Ley) c	Año 1 (d)	Año 2 (d)	Año 3 (d)	Año 4 (d)	Año 5 (d)
1. Ingresos de Libre Disposición (1=A+B+C+D+E+F+G+H+I+J+K+L)	271,499,037	276,929,019				
A. Impuestos	7,699,250	7,853,235				
B. Cuotas y Aportaciones de Seguridad Social	0	0				
C. Contribuciones de Mejoras	0	0				
D. Derechos	8,893,787	9,071,663				
E. Productos	105,678	107,792				
F. Aprovechamientos	447,346	456,293				
G. Ingresos por Ventas de Bienes y Prestaciones de Servicios	0	0				
H. Participaciones	239,853,421	244,650,489				
I. Incentivos Derivados de la Colaboración Fiscal	1,410,995	1,439,215				
J. Transferencias y asignaciones	7,574,630	7,726,123				

K. Convenios	0	0				
L. Otros Ingresos de Libre Disposición	5,513,930	5,624,209				
2. Transferencias Federales Etiquetadas (2=A+B+C+D+E)	185,989,081	189,708,862				
A. Aportaciones	161,570,672	164,802,085				
B. Convenios	4,000,000	4,080,000				
C. Fondos Distintos de Aportaciones	8,705,464	8,879,573				
D. Transferencias, Asignaciones Subsidios y Subvenciones, y Pensiones y Jubilaciones	11,712,945	11,947,204				
E. Otras Transferencias Federales Etiquetadas	0	0				
3. Ingresos Derivados de Financiamientos (3=A)	0	0				
A. Ingresos Derivados de Financiamientos	0	0				
4. Total de Ingresos Proyectados (4=1+2+3)	457,488,118	466,637,881				
Datos Informativos						
1. Ingresos Derivados de Financiamientos con Fuente de Pago de Recursos de Libre Disposición	0	0				
2. Ingresos derivados de Financiamientos con Fuente de Pago de Transferencias Federales Etiquetadas	0	0				
3. Ingresos Derivados de Financiamiento (3 = 1 + 2)	0	0				

Anexo 5

Artículo 18, fracción III la Ley de Disciplina Financiera de las Entidades Federativas y los Municipios, los resultados de las finanzas públicas por un periodo de un año en adición al ejercicio fiscal en cuestión.

Municipio de Champotón Resultados de Ingresos – LDF (PESOS)						
Concepto (b)	Año 5 ¹	Año 4 ^{1(c)}	Año 3 ^{1(c)}	Año 2 ^{1(c)}	Año 2018 ^{1(c)}	Año del Ejercicio

	(c)				Vigente (2019) ² (d)
1.Ingresos de Libre Disposición (1=A+B+C+D+E+F+G+H+I+J+K+L)				266,057,212	246,504,175
A. Impuestos				16,568,245	13,456,369
B. Cuotas y Aportaciones de Seguridad Social				0	0
C. Contribuciones de Mejoras				230,867	44,557
D. Derechos				13,757,070	13,122,848
E. Productos				135,384	141,850
F. Aprovechamientos				15,624,932	2,805,959
G. Ingresos por Ventas de Bienes y Prestaciones de Servicios				0	582,287
H. Participaciones				218,738,179	227,322,020
I. Incentivos Derivados de la Colaboración Fiscal				1,002,535	900,293
J. Transferencias y Asignaciones				0	0
K. Convenios				0	0
L. Otros Ingresos de Libre Disposición				0	0
2.Transferencias Federales Etiquetadas(2=A+B+C+D+E)				228,862,638	194,621,833
A. Aportaciones				140,405,421	164,775,820
B. Convenios				30,247,183	4,000,000
C. Fondos Distintos de Aportaciones				0	7,183,721
D. Transferencias, Asignaciones, Subsidios y Subvenciones, y Pensiones y Jubilaciones				58,210,034	18,662,292
E. Otras Transferencias Federales Etiquetadas				0	
3.Ingresos Derivados de Financiamientos (3=A)				0	0
A. Ingresos Derivados de Financiamientos				0	0
4.Total de Resultados de Ingresos (4=1+2+3)				494,919,850	441,126,008
Datos Informativos					
1. Ingresos Derivados de Financiamientos con Fuente de Pago de Recursos de Libre Disposición				0	0

2. Ingresos derivados de Financiamientos con Fuente de Pago de Transferencias Federales Etiquetadas					0	0
3. Ingresos Derivados de Financiamiento (3 = 1 + 2)					0	0

PODER LEGISLATIVO
LXIII LEGISLATURA

DECRETO

La LXIII Legislatura del Congreso del Estado de Campeche decreta:

Número 105

**LEY DE INGRESOS DEL MUNICIPIO DE ESCÁRCEGA,
PARA EL EJERCICIO FISCAL 2020.**

**CAPÍTULO I
DISPOSICIONES GENERALES**

ARTÍCULO 1.-Las disposiciones de la presente ley son de orden público y observancia obligatoria en el Municipio de Escárcega, teniendo por objeto establecer los conceptos de ingresos que obtendrá la hacienda pública del Municipio de Escárcega, Campeche, durante el ejercicio fiscal del año 2020

Se aplicarán las disposiciones de la Ley de Hacienda de los Municipios del Estado de Campeche.

ARTÍCULO 2.- Para los efectos de la presente Ley, se entenderá por:

I. Objeto: de una contribución, la situación que la Ley señala como hecho generador del crédito fiscal.

II. Sujeto: deudor de un crédito, es la persona física o moral que de acuerdo con las leyes está obligada de manera directa al pago de una prestación determinada al Fisco Municipal.

III. Base: es la cantidad en dinero o en especie que la Ley señala como valor gravable y de la cual se parte para determinar el monto del crédito fiscal.

IV. Tasa: es el porcentaje señalado por la Ley en forma previa, exacta y precisa.

V. Cuota: es la cantidad en dinero o en especie señalada por la Ley en forma previa, exacta y precisa.

VI. Tarifa: es el agrupamiento ordenado de cuotas y tasas.

VII. Impuestos: Son las contribuciones establecidas en la Ley, que deben pagar las personas físicas y morales que se encuentren en la situación jurídica o de hecho prevista por la misma y que sean distintas de las aportaciones de seguridad social, contribuciones de mejoras y derechos.

VIII. Impuestos Sobre los Ingresos: Importe de los ingresos que obtiene el Estado o el Municipio por las imposiciones fiscales que en forma unilateral y obligatoria fija a las personas físicas y morales, sobre sus ingresos.

IX. Impuestos Sobre el Patrimonio: Importe de los ingresos que obtiene el Estado o el Municipio por las imposiciones fiscales que en forma unilateral y obligatoria fija a las personas físicas y morales, sobre el patrimonio.

X. Impuestos Sobre la Producción, el Consumo y las Transacciones: Importe de los ingresos que obtiene el Estado o el Municipio por las imposiciones fiscales que en forma unilateral y obligatoria fija a las personas físicas y morales, sobre la producción, el consumo y las transacciones.

XI. Impuestos al Comercio Exterior: Importe de los ingresos que obtiene el Estado por las imposiciones fiscales que en forma unilateral y obligatoria fija a las personas físicas y morales, sobre impuestos al comercio exterior.

XII. Impuestos Sobre Nóminas y Asimilables: Importe de los ingresos que obtiene el Estado por las imposiciones fiscales que en forma unilateral y obligatoria fija a las personas físicas y morales, sobre las nóminas y asimilables.

XIII. Impuestos Ecológicos: Importe de los ingresos que obtiene el Estado o el Municipio por las imposiciones fiscales que en forma unilateral y obligatoria fija a las personas físicas y morales, por daños al medio ambiente.

XIV. Accesorios de Impuestos: Importe de los ingresos que obtiene el Estado o el Municipio generados cuando no se cubran los impuestos en la fecha o dentro del plazo fijado por las disposiciones fiscales.

XV. Otros Impuestos: Importe de los ingresos que obtiene el Estado o el Municipio por las contribuciones establecidas en Ley a cargo de las personas físicas y morales y que sean distintas de las aportaciones de seguridad social, contribuciones de mejoras y derechos, no incluidos en las cuentas anteriores.

XVI. Impuestos no Comprendidos en las Fracciones de la Ley de Ingresos Causados en Ejercicios Anteriores Pendientes de Liquidación o pago: Importe de los ingresos que obtiene el Estado o el municipio por impuestos de conceptos en la Ley de Ingresos de Otros Ejercicios Fiscales Pasados y no cobrados.

XVII. Cuotas y Aportaciones de Seguridad Social.- Comprende el importe de los ingresos por las Cuotas y aportaciones de seguridad social establecidas en Ley a cargo de personas que son sustituidas por el Estado o el Municipio en el cumplimiento de obligaciones fijadas en materia de seguridad social o a las personas que se beneficien en forma especial por servicios de seguridad social proporcionados por el mismo, que sean distintas de los impuestos, contribuciones de mejoras y derechos.

XVIII. Contribuciones de Mejoras.- Comprende el importe de los ingresos establecidos en la Ley a cargo de las personas físicas y morales que se beneficien de manera directa por obras públicas.

XIX. Derechos.- Comprende el importe de los ingresos por los derechos establecidos en Ley por el uso o aprovechamiento de los bienes del dominio público, así como por recibir servicios que presta el Municipio en sus funciones de derecho público, excepto cuando se presten por organismos descentralizados u órganos desconcentrados cuando en este último caso, se trate de contraprestaciones que no se encuentren previstas en Ley. También son derechos las contribuciones a cargo de los organismos públicos descentralizados por prestar servicios exclusivos al Municipio.

XX. Productos: Son contraprestaciones por los servicios que preste el Municipio en sus funciones de derecho privado, así como por el uso, aprovechamiento o enajenación de bienes del dominio privado.

XXI. Aprovechamientos: Son los ingresos que percibe el Municipio por funciones de derecho público distintos de las contribuciones, de los ingresos derivados de financiamientos y de los que obtengan los organismos descentralizados y las empresas de participación estatal.

XXII. Ingresos por Ventas de Bienes y Prestación de Servicios y Otros Ingresos: Son recursos propios que obtienen las diversas entidades que conforman el sector paraestatal y gobierno central por sus actividades de producción y/o comercialización, comprende el importe de los ingresos de las empresas con participación de capital gubernamental y/o privado, por la comercialización de bienes y prestación de servicios.

XXIII. Participaciones: Importe de los ingresos del Municipio que se derivan del Sistema Nacional de Coordinación Fiscal, así como las que correspondan a sistemas estatales de coordinación fiscal determinados por las leyes correspondientes.

XXIV. Aportaciones: Importe de los ingresos del Municipio que se derivan del Sistema Nacional de Coordinación Fiscal.

XXV. Convenios: Importe de los ingresos que otorga el gobierno Federal o Estatal al Municipio, distintos de las participaciones y aportaciones y que se reciben a través de convenios, acuerdos u otros instrumentos jurídicos.

XXVI. Transferencias, Asignaciones, Subsidios y Subvenciones, y Pensiones y Jubilaciones: Recursos destinados en forma directa o indirecta a los sectores público, privado y externo, organismos y empresas paraestatales y apoyos como parte de su política económica y social, de acuerdo a las estrategias y prioridades de desarrollo para el sostenimiento y desempeño de sus actividades, así como a provisiones destinadas a cubrir la seguridad social de sus trabajadores.

XXVII. Ingresos Derivados de Financiamientos: Son los ingresos obtenidos por la celebración de empréstitos internos y externos, autorizados o ratificados por el H. Congreso de la Unión, Congresos de los Estados y Congreso de la Ciudad de México. Siendo principalmente los créditos por instrumento de emisiones en los mercados nacionales e internacionales de capital, organismos financieros internacionales, créditos bilaterales y otras fuentes. Asimismo, incluye los financiamientos derivados del rescate y/o aplicación de activos financieros.

XXVIII. UMA: Es la Unidad de Medida y Actualización para determinar la cuantía del pago de las obligaciones y supuestos previstos en las leyes federales, de las entidades federativas y de la Ciudad de México, así como en las disposiciones jurídicas que emanen de todas las anteriores.

CAPÍTULO II DE LOS INGRESOS DEL MUNICIPIO

ARTÍCULO 3.- Para erogar los gastos que demanda la atención de su administración, servicios públicos, obras y demás obligaciones a su cargo, la hacienda Pública del Municipio de Escárcega para el ejercicio fiscal comprendido del 1° de enero al 31 de diciembre de 2020, percibirá los Impuestos, Cuotas y Aportaciones de Seguridad Social, Contribuciones de Mejoras, Derechos, Productos, Aprovechamientos, Ingresos por venta de Bienes, Prestación de Servicios y Otros Ingresos, Participaciones, Aportaciones, Convenios, Incentivos Derivados de la Colaboración Fiscal y Fondos Distintos de Aportaciones, Transferencias, Asignaciones, Subsidios y Subvenciones, y Pensiones y Jubilaciones e Ingresos Derivados de Financiamientos en las cantidades estimadas que a continuación se enumeran:

Municipio de Escárcega, Campeche	
Ley de Ingresos para el Ejercicio Fiscal 2020	\$346,882,323
Total	
I. IMPUESTOS	\$8,158,893
Impuestos Sobre los Ingresos	\$15,630

Impuestos Sobre el Patrimonio	\$6,182,150
Impuestos Sobre la Producción, el Consumo y las Transacciones	\$0
Traslado de dominio	\$510,300
Impuestos Sobre Nóminas y Asimilables	\$ 0
Sobre adquisición de inmuebles	\$1,450,813
Accesorios de Impuestos	\$0
Otros Impuestos	\$0
Impuestos no Comprendidos en la Ley de Ingresos Vigente, Causados en Ejercicios Fiscales Anteriores Pendientes de Liquidación o Pago	\$0
II. CUOTAS Y APORTACIONES DE SEGURIDAD SOCIAL	\$0
Aportaciones para Fondos de Vivienda	\$0
Cuotas para la Seguridad Social	\$0
Cuotas de Ahorro para el Retiro	\$0
Otras Cuotas y Aportaciones para la Seguridad Social	\$0
Accesorios de Cuotas y Aportaciones de Seguridad Social	\$0
III. CONTRIBUCIONES DE MEJORAS	\$0
Contribuciones de Mejoras por Obras Públicas	\$0
Contribuciones de Mejoras no Comprendidas en la Ley de Ingresos Vigente, Causadas en Ejercicios Fiscales Anteriores Pendientes de Liquidación o Pago	\$0
IV. DERECHOS	\$7,883,658
Derechos por el Uso, Goce, Aprovechamiento o Explotación de Bienes de Dominio Público	\$0
Derechos a los Hidrocarburos (Derogado)	\$0
Derechos por Prestación de Servicios	\$7,557,254
Otros Derechos	\$290,876
Accesorios de Derechos	\$35,528
Derechos no Comprendidos en la Ley de Ingresos Vigente, Causados en Ejercicios Fiscales Anteriores Pendientes de Liquidación o Pago	\$0
V. PRODUCTOS	\$1,413,751
Productos	\$1,413,751
Productos de Capital (Derogado)	\$0
Productos no Comprendidos en la Ley de Ingresos Vigente, Causados en Ejercicios Fiscales Anteriores Pendientes de Liquidación o Pago	\$0
VI. APROVECHAMIENTOS	\$7,593,406
Aprovechamientos	\$0
Aprovechamientos Patrimoniales	\$ 7,308,699
Accesorios de Aprovechamientos	\$284,707
Aprovechamientos no Comprendidos en la Ley de Ingresos Vigente, Causados en Ejercicios Fiscales Anteriores Pendientes de Liquidación o Pago	\$0
VII. INGRESOS POR VENTA DE BIENES, PRESTACIÓN DE SERVICIOS Y OTROS INGRESOS	\$0
Ingresos por Venta de Bienes y Prestación de Servicios de Instituciones	\$0

Públicas de Seguridad Social	
Ingresos por Venta de Bienes y Prestación de Servicios de Empresas Productivas del Estado	\$0
Ingresos por Venta de Bienes y Prestación de Servicios de Entidades Paraestatales y Fideicomisos No Empresariales y No Financieros	\$0
Ingresos por Venta de Bienes y Prestación de Servicios de Entidades Paraestatales Empresariales No Financieras con Participación Estatal Mayoritaria	\$0
Ingresos por Venta de Bienes y Prestación de Servicios de Entidades Paraestatales Empresariales Financieras Monetarias con Participación Estatal Mayoritaria	\$0
Ingresos por Venta de Bienes y Prestación de Servicios de Entidades Paraestatales Empresariales Financieras No Monetarias con Participación Estatal Mayoritaria	\$0
Ingresos por Venta de Bienes y Prestación de Servicios de Fideicomisos Financieros Públicos con Participación Estatal Mayoritaria	\$0
Ingresos por Venta de Bienes y Prestación de Servicios de los Poderes Legislativo y Judicial, y de los Órganos Autónomos	\$0
Otros Ingresos	\$0
VIII. PARTICIPACIONES, APORTACIONES, CONVENIOS, INCENTIVOS DERIVADOS DE LA COLABORACIÓN FISCAL Y FONDOS DISTINTOS DE APORTACIONES	\$319,303,364
Participaciones	\$160,009,478
Aportaciones	\$157,293,886
Convenios	\$2,000,000
Incentivos Derivados de la Colaboración Fiscal	\$0
Fondos Distintos de Aportaciones	\$0
XI. Transferencias, Asignaciones, Subsidios y Subvenciones, y Pensiones y Jubilaciones	\$2,529,251
Transferencias y Asignaciones	\$2,529,251
Transferencias al Resto del Sector Público (Derogado)	\$0
Subsidios y Subvenciones	\$0
Ayudas Sociales (Derogado)	\$0
Pensiones y Jubilaciones	\$0
Transferencias a Fideicomisos, Mandatos y Análogos (Derogado)	\$0
Transferencias del Fondo Mexicano del Petróleo para la Estabilización y el Desarrollo	\$0
XII. Ingresos Derivados de Financiamientos	\$0
Endeudamiento Interno	\$0
Endeudamiento Externo	\$0
Financiamiento Interno	\$0

Formato 7 A) Proyecciones y Resultados de Ingresos - LEY DE DISCIPLINA FINANCIERA DE LAS ENTIDADES FEDERATIVAS Y LOS MUNICIPIOS.

Para dar cumplimiento a los Artículos 5 y 18 de la Ley de Disciplina Financiera de las Entidades Federativas y los Municipios, integrarán la información de conformidad con lo siguiente. Este formato se presenta de forma anual de acuerdo a las fechas establecidas en la legislación local para la presentación de la iniciativa de Ley de Ingresos.

Municipio de Escárcega (a) Proyecciones de Ingresos - LEY DE DISCIPLINA FINANCIERA DE LAS ENTIDADES FEDERATIVAS Y LOS MUNICIPIOS, (PESOS)		
Concepto (b)	Año en Cuestión 2020 (de iniciativa de Ley) (c)	2021 (d)
1. Ingresos de Libre Disposición (1=A+B+C+D+E+F+G+H+I+J+K+L)	185,059,186	189,685,665
A. Impuestos	8,158,893	8,362,865
B. Cuotas y Aportaciones de Seguridad Social	0	0
C. Contribuciones de Mejoras	0	0
D. Derechos	7,883,658	8,080,749
E. Productos	1,413,751	1,449,094
F. Aprovechamientos	7,593,406	7,783,241
G. Ingresos por Ventas de Bienes y Servicios	0	0
H. Participaciones	160,009,478	164,009,714
I. Incentivos Derivados de la Colaboración Fiscal	0	0
J. Transferencias	0	0
K. Convenios	0	0
L. Otros Ingresos de Libre Disposición	0	0
2. Transferencias Federales Etiquetadas (2=A+B+C+D+E)	161,823,137	165,868,715
A. Aportaciones	157,293,886	161,226,233
B. Convenios	2,000,000	2,050,000
C. Fondos Distintos de Aportaciones	0	0
D. Transferencias, Subsidios y Subvenciones, y Pensiones y Jubilaciones	2,529,251	2,592,482
E. Otras Transferencias Federales Etiquetadas	0	0
3. Ingresos Derivados de Financiamientos (3=A)	0	0
A. Ingresos Derivados de Financiamientos	0	0
4. Total de Ingresos Proyectados (4=1+2+3)	346,882,323	355,554,381
Datos Informativos		
1. Ingresos Derivados de Financiamientos con Fuente de Pago de Recursos de Libre Disposición	0	0
2. Ingresos derivados de Financiamientos con Fuente de Pago de Transferencias Federales Etiquetadas	0	0
3. Ingresos Derivados de Financiamiento (3 = 1 + 2)	0	0

Cuando una ley o convenio que establezca alguno de los ingresos previstos en este artículo, contenga disposiciones que señalen otros ingresos, estos últimos se considerarán comprendidos en la fracción que corresponda a los ingresos a que se refiere este artículo.

ARTÍCULO 4.- La recaudación de los ingresos provenientes de los conceptos a que se refiere el artículo 3 de esta Ley, se harán en las oficinas recaudadoras de la Tesorería Municipal, o en las instituciones de crédito autorizadas, o por transferencia electrónica de fondos, o en los lugares que la propia Tesorería autorice para tal efecto, asimismo, en su caso, en los organismos del sector descentralizado de la administración pública municipal o en las oficinas recaudadoras de la Secretaría de Finanzas del Estado, cuando el Municipio haya signado el convenio correspondiente con el Estado.

Se aceptarán como medio de pago, el dinero en efectivo en moneda nacional y curso legal, la transferencia electrónica de fondos y los cheques para abono en cuenta a favor del Municipio; éstos deberán ser certificados o de caja, cuando su importe supere las 40 Unidades de Medida y Actualización (UMA).

Se entiende por transferencia electrónica de fondos, el pago que se realice por instrucción de los contribuyentes, a través de la afectación de fondos de su cuenta bancaria a favor del Municipio, que se realice por las instituciones de crédito.

ARTÍCULO 5.- Los ingresos autorizados por esta Ley se causarán, liquidarán y recaudarán de acuerdo con esta Ley, la Ley de Hacienda de los Municipios del Estado de Campeche y demás disposiciones fiscales aplicables y supletoriamente por el Código Fiscal Municipal del Estado de Campeche.

No se actualizan los valores fiscales de la propiedad inmobiliaria, prorrogándose las tablas de valores unitarios de suelo y construcción del ejercicio fiscal 2019, para el ejercicio fiscal 2020.

ARTÍCULO 6.- Las participaciones de ingresos federales, así como los fondos de aportaciones federales se percibirán, con arreglo a las leyes que las otorguen, al Presupuesto de Egresos de la Federación del presente ejercicio y, a los convenios y anexos que se celebren sobre el particular.

ARTÍCULO 7.- Las cantidades que se recauden por los rubros previstos por el artículo 3 de esta Ley, serán concentrados en la Tesorería Municipal y deberán reflejarse cualquiera que sea su forma y naturaleza en los registros contables correspondientes de conformidad con lo dispuesto en la Ley General de Contabilidad Gubernamental y los correspondientes acuerdos que emita el Consejo Nacional de Armonización Contable.

ARTÍCULO 8.- Para que tenga validez el pago de las diversas prestaciones y contraprestaciones fiscales que establece la presente Ley, el contribuyente deberá obtener en todo caso el recibo oficial correspondiente.

Las liquidaciones de contribuciones que contengan fracciones de la unidad monetaria nacional, no obstante que se determinen hasta centavos, se ajustarán a pesos aumentando o disminuyendo las décimas a la unidad más próxima, según éstas excedan o no de \$ 0.50

Para efectos de pago, las liquidaciones de aquellas contribuciones cuyo cobro regula esta Ley, mediante cuotas establecidas en Unidad de Medida y Actualización, se redondearán a la unidad monetaria más próxima.

El cheque recibido por el Municipio que sea presentado en tiempo y no sea pagado, dará lugar al cobro del monto del cheque y a una indemnización que será siempre del 20% del valor de éste, y se exigirá independientemente de los demás conceptos que correspondan conforme a derecho.

Para tal efecto, el Municipio requerirá al librador del cheque para que, dentro de un plazo de tres días, efectúe el pago junto con la mencionada indemnización del 20%, o bien, acredite fehacientemente, con las pruebas documentales procedentes, que se realizó el pago o que dicho pago no se realizó por causas exclusivamente imputables a la institución de crédito.

Transcurrido el plazo señalado sin que se obtenga el pago o se demuestre cualquiera de los extremos antes señalados, el Municipio requerirá y cobrará el monto del cheque, la indemnización mencionada y los demás accesorios que correspondan, mediante el procedimiento administrativo de ejecución, sin perjuicio de la responsabilidad que en su caso procediere.

ARTÍCULO 9.- Cuando no se cubran las contribuciones o los aprovechamientos en la fecha o dentro del plazo fijado por las disposiciones fiscales, su monto se actualizará desde el mes en que debió hacerse el pago y hasta que el mismo se efectúe, además deberán pagarse recargos en concepto de indemnización a la hacienda pública municipal por la falta de pago oportuno. Dichos recargos se calcularán aplicando al monto de las contribuciones o de los aprovechamientos actualizados por el período a que se refiere este párrafo, la tasa que resulte de sumar las aplicables en cada año para cada uno de los meses transcurridos en el período de actualización de la contribución o aprovechamiento de que se trate.

Los recargos se causarán hasta por cinco años, en los cuales los recargos se causarán hasta en tanto no se extingan las facultades de las autoridades fiscales para determinar las contribuciones, adeudos, o aprovechamientos omitidos y sus accesorios, y se calcularán sobre el total del crédito fiscal, excluyendo los propios recargos, la indemnización a que se refiere el artículo 6 de la presente Ley, los gastos de ejecución y las multas por infracción a disposiciones fiscales.

En los casos de garantía de obligaciones fiscales a cargo de terceros, los recargos se causarán sobre el monto de lo requerido y hasta el límite de lo garantizado, cuando no se pague dentro del plazo legal.

Cuando el pago hubiera sido menor al que corresponda, los recargos se computarán sobre la diferencia.

Los recargos se causarán por cada mes o fracción que transcurra a partir del día en que debió hacerse el pago y hasta que el mismo se efectúe.

Sí se obtiene autorización para pagar a plazos, ya sea en forma diferida o en parcialidades, se causarán además los recargos por la parte diferida.

En el caso de aprovechamientos, los recargos se calcularán de conformidad con lo dispuesto en este artículo sobre el total del crédito fiscal, excluyendo los propios recargos, los gastos de ejecución y la indemnización prevista por el artículo 9 de esta Ley.

No causarán recargos las multas no fiscales.

La tasa de recargos para cada uno de los meses de mora será de 1.50 por ciento.

En los casos de que se autorice pagar a plazos, ya sea en forma diferida o en parcialidades se causarán recargos a la tasa del 0.75 por ciento mensual sobre los saldos insolutos.

La autoridad Fiscal que recae en la Tesorería municipal, a su titular corresponde condonar total o parcialmente, el pago de contribuciones y sus accesorios, autorizar su pago a plazos o en parcialidades, forma de pago y procedimientos señalados en las leyes fiscales.

ARTÍCULO 10.- El monto de las contribuciones, aprovechamientos, así como de las devoluciones a cargo de la hacienda pública municipal, se actualizará por el transcurso del tiempo y con motivo de los cambios de precios en el país, para lo cual se aplicará el factor de actualización a las cantidades que se deban actualizar.

Dicho factor se obtendrá dividiendo el Índice Nacional de Precios al Consumidor del mes anterior al más reciente del período entre el citado índice correspondiente al mes anterior al más antiguo de dicho período. Las contribuciones, los aprovechamientos, así como las devoluciones a cargo de la Hacienda Pública Municipal, no se actualizarán por fracciones de mes.

En los casos en que el Índice Nacional de Precios al Consumidor del mes anterior al más reciente del período, no haya sido publicado por la autoridad correspondiente, la actualización de que se trate se realizará aplicando el último índice mensual publicado. Las cantidades actualizadas conservan la naturaleza jurídica que tenían antes de la actualización.

Cuando el resultado de la operación a que se refiere el primer párrafo de este artículo sea menor a 1, el factor de actualización que se aplicará al monto de las contribuciones, aprovechamientos y devoluciones a cargo de la hacienda pública municipal, así como a los valores de bienes u operaciones de que se traten, será 1.

ARTÍCULO 11.- Los créditos fiscales que se hagan efectivos mediante la aplicación del procedimiento administrativo de ejecución causarán gastos de ejecución, para determinarlos se estará a lo siguiente:

- I. Por la diligencia de requerimiento, el 2% del crédito fiscal;
- II. Por la diligencia de embargo, el 2% del crédito fiscal; y
- III. Por la celebración del remate, enajenación fuera de remate o adjudicación a la hacienda pública municipal, el 2% del crédito fiscal;

Cuando en los casos de las fracciones anteriores, el 2% del crédito sea inferior a \$380.00, se cobrará esta cantidad en vez del 2% del crédito.

En ningún caso los gastos de ejecución, por cada una de las diligencias a que se refiere este artículo, excluyendo las erogaciones extraordinarias y las contribuciones que se paguen por la Federación para liberar de cualquier gravamen bienes que sean objeto de remate, podrán exceder de \$59,540.00.

Asimismo, se pagarán los gastos de ejecución extraordinarios en que se incurra con motivo del procedimiento administrativo de ejecución, incluyendo los que en su caso deriven de los embargos señalados en el Código Fiscal Municipal del Estado de Campeche fuera de del procedimiento administrativo de ejecución.

ARTÍCULO 12.- Se autoriza al H. Ayuntamiento a celebrar Convenios de Coordinación Hacendaria y Convenio de Colaboración Hacendaria para el cobro de impuestos y/o derechos, y en su caso aprovechamientos, con el Gobierno del Estado, a través de su Secretaría de Finanzas, pudiendo versar también los referidos convenios sobre administración de algún servicio público municipal, por parte del citado gobierno del Estado.

ARTÍCULO 13.- El H. Ayuntamiento podrá contratar obligaciones a corto plazo sin autorización del H. Congreso del Estado, cuando el saldo insoluto total del monto principal no exceda el 6% de los ingresos de libre disposición, aprobado en la ley de ingresos respectiva, en términos de lo dispuesto en el artículo 34 y demás relativos y aplicables de la Ley de Obligaciones, Financiamientos y Deuda Pública de Estado de Campeche y sus Municipios.

ARTÍCULO 14.- Se derogan las disposiciones que contengan exenciones o subsidios, totales o parciales, o consideren a personas como no sujetos de contribuciones de destino municipal, otorguen tratamientos preferenciales o diferenciales en materia de ingresos municipales.

Sólo estarán exentos los bienes de dominio público de la Federación, de los Estados o los Municipios, salvo que tales bienes sean utilizados por entidades paraestatales o por particulares, bajo cualquier título, para fines administrativos o propósitos distintos a los de su objeto público.

ARTÍCULO 15.- Queda facultada la Tesorería del Municipio de Escárcega para llevar a cabo el procedimiento administrativo de ejecución para la recuperación de créditos fiscales y multas administrativas no fiscales en los términos de las leyes y convenios vigentes y del Código Fiscal Municipal del Estado de Campeche.

ARTÍCULO 16.- Por lo dispuesto en el Artículo 91 de la Ley de Hacienda de los Municipios de Campeche, los derechos por el uso en panteones municipales se causarán y pagarán conforme la siguiente tabla y tarifa.

CONCEPTO	No. UMA
I.- INHUMACIÓN	1
II.- EXHUMACIÓN	1

Para los conceptos no previstos en este artículo, se remitirá a lo establecido en el artículo 91 de la Ley de Hacienda de los Municipios del Estado de Campeche.

ARTÍCULO 17.- En lo dispuesto en el artículo 108 de la Ley de Hacienda de los Municipios del Estado de Campeche, por la autorización de Uso de la Vía Pública se anexará la siguiente tabla que causarán, liquidarán y pagarán diariamente.

CONCEPTO	No. UMA
CIERRE DE CALLES POR CUALQUIER TIPO DE BAILE O FIESTA POPULAR	1
POR ACTIVIDAD COMERCIAL FUERA DE ESTABLECIMIENTOS POR METRO CUADRADO	2

TRANSITORIOS

Primero.- La presente ley entrará en vigor el día 1° de enero del año 2020, previa su publicación en el Periódico Oficial del Estado.

Segundo.- Se derogan todas las disposiciones legales y reglamentarias en lo que se opongan a la presente ley.

Tercero.- En el supuesto que al final del ejercicio de la presente ley, se presenten situaciones que impidan la presentación de la Iniciativa de Ley de Ingresos del Municipio de Escárcega, para el ejercicio siguiente, se estará a lo dispuesto en el artículo 54 Bis de la Constitución Política del Estado de Campeche.

Cuarto.- En caso de que durante el ejercicio fiscal 2020, se perciban excedentes de libre disposición, la Tesorería Municipal previa aprobación del H. Cabildo puede realizar los ajustes y aplicarlos en los distintos renglones del Presupuesto, observando los criterios de jerarquización y orden para la correcta aplicación de estos recursos, los cuales son señalados tanto en la Ley de Disciplina Financiera de las Entidades Federativas y los Municipios, como en la Ley de Disciplina Financiera y Responsabilidad Hacendaria del Estado de Campeche y sus Municipios.

Dado en el Salón de Sesiones del Palacio Legislativo, en la ciudad de San Francisco de Campeche, Campeche, a los diecinueve días del mes de diciembre del año dos mil diecinueve.

C. Karla Guadalupe Toledo Zamora, Diputada Presidenta. - C. Carlos César Jasso Rodríguez, Diputado Secretario. - C. Leonor Elena Piña Sabido, Diputada Secretaria. - Rúbricas.



**PODER EJECUTIVO
DECRETO PROMULGATORIO**

CARLOS MIGUEL AYSA GONZÁLEZ, Gobernador del Estado de Campeche, mediante el presente Decreto, se hace saber a los habitantes del Estado de Campeche:

Que la LXIII Legislatura del H. Congreso del Estado Libre y Soberano de Campeche me ha dirigido el Decreto número **105**, por lo que, en cumplimiento de lo dispuesto por los artículos 48, 49 y 71, fracción XVIII, de la Constitución Política del Estado de Campeche, lo sanciono, mando se imprima, publique y circule para su debida observancia.

Este Decreto es dado en el Palacio de Gobierno del Estado, en San Francisco de Campeche, Municipio y Estado de Campeche, a los veintitrés días del mes de diciembre del año dos mil diecinueve.

**EL GOBERNADOR DEL ESTADO DE CAMPECHE, LIC. CARLOS MIGUEL AYSA GONZÁLEZ.-
EL SECRETARIO GENERAL DE GOBIERNO, L.E.N.I. PEDRO ARMENTÍA LÓPEZ.- RÚBRICAS.**



PODER LEGISLATIVO
LXIII LEGISLATURA

DECRETO

La LXIII Legislatura del Congreso del Estado de Campeche decreta:

Número 106

**LEY DE INGRESOS DEL MUNICIPIO DE HOPELCHÉN
PARA EL EJERCICIO FISCAL 2020**

**TÍTULO PRIMERO
DISPOSICIONES GENERALES**

Artículo 1.- Las disposiciones de la presente ley son de orden público y observancia obligatoria en el Municipio de Hopelchén, teniendo por objeto establecer los conceptos de ingresos que obtendrá la Hacienda Pública del Municipio de Hopelchén, Campeche, durante el ejercicio fiscal del año 2020.

Para erogar los gastos que demanda la atención de su administración, servicios públicos, obras y demás obligaciones a su cargo, la Hacienda Pública del Municipio Libre de Hopelchén para el ejercicio fiscal comprendido del 1º de Enero al 31 de Diciembre de 2020, percibirá Impuestos, Cuotas y Aportaciones de Seguridad Social, Contribuciones de mejoras, Derechos, Productos, Aprovechamientos, Ingresos por Venta de Bienes, Prestación de Servicios y Otros Ingresos, Participaciones, Aportaciones, Convenios, Incentivos Derivados de la Colaboración Fiscal y Fondos Distintos de Aportaciones, Transferencias, Asignaciones Subsidios y Subvenciones y Pensiones y Jubilaciones e Ingresos Derivados de Financiamientos en las cantidades estimadas que a continuación se enumeran:

MUNICIPIO DE HOPELCHÉN CAMPECHE LEY DE INGRESOS PARA EL EJERCICIO FISCAL 2020	INGRESO ESTIMADO
TOTAL	\$266,037,116
I.- IMPUESTOS	\$3,122,120
Impuesto Sobre los ingresos	20,227
Impuesto Sobre Espectáculos Públicos	20,227
Sobre Honorarios por Servicios Médicos Profesionales	0
Impuesto Sobre el patrimonio	2,743,196
Impuesto Predial	2,373,436
Impuesto Sobre Adquisición de Vehículos de Motor Usado que se Realicen Entre Particulares	280,000
Impuesto Sobre la Adquisición de Bienes Inmuebles	89,760
Impuesto Sobre la Producción, el Consumo y las Transacciones	0
Impuesto al Comercio Exterior	0
Impuestos sobre Nóminas y Asimilables	0
Impuestos Ecológicos	0

Accesorios de Impuestos	358,697
Recargos	276,546
Multas	0
Gastos de ejecución	0
Actualizaciones	82,151
Otros Impuestos	0
Impuestos no Comprendidos en la Ley de Ingresos Vigente, Causados en Ejercicios Fiscales Anteriores Pendientes de Liquidación o Pago	0
II- CUOTAS Y APORTACIONES DE SEGURIDAD SOCIAL	\$0
Aportaciones para Fondos de vivienda	0
Cuotas para la Seguridad social	0
Cuotas de ahorro para el Retiro	0
Otras cuotas y Aportaciones para la Seguridad Social	0
Accesorios de Cuotas y Aportaciones de Seguridad social	0
III.- CONTRIBUCIONES DE MEJORAS	\$0
Contribución de Mejoras para Obras Publicas	0
Contribuciones de Mejoras no Comprendidos en la Ley de Ingresos Vigente, Causadas en Ejercicios Fiscales Anteriores Pendientes de Liquidación o Pago	0
IV.- DERECHOS	\$4,663,743
Derechos por el Uso, Goce, Aprovechamiento o Explotación de Bienes de Dominio Público	84,687
Por Autorizaciones de Uso de la Vía Pública	84,687
Derecho a los Hidrocarburos (Derogado)	0
Derecho por Prestación de servicios	4,578,556
Por Servicios de Tránsito	562,008
Por Uso de Rastro Público	24,535
Por Servicios de Aseo y Limpia por Recolección de Basura	65,614
Por Servicio de Alumbrado Público (DAP)	2,696,661
Por Servicio de Agua Potable	504,541
Por Servicio en Panteones	16,606
Por Servicio en Mercados	104,855
Por Licencia de Construcción	62,643
Por Licencia de Urbanización	0
Por Licencia de Uso de Suelo	192,930
Por las Licencias, Permisos o Autorizaciones por Anuncios, Carteles o Publicidad	8,590
Por Autorización de Rotura de Pavimento	0
Por Expedición de Cédula Catastral	9,078
Por Registro de Directores Responsables de Obra	1
Por Expedición de Certificados, Certificaciones, Constancias y Duplicados de Documentos	330,494
Otros derechos	500
Otros Derechos	500
Accesorios de Derechos	0
Recargos	0
Multas	0
Gastos de ejecución	0
Actualizaciones	0

Derechos no Comprendidos en la Ley de Ingresos Vigente, Causados en Ejercicios Fiscales Anteriores Pendientes de Liquidación o Pago	0
V.- PRODUCTOS	\$586,685
Productos	586,685
Por arrendamientos de Bienes Muebles e Inmuebles del Municipio	120,000
Enajenación de Bienes Muebles No sujetos a ser Inventariados	1
Intereses Financieros	302,711
Por Uso de Estacionamientos y Baños Públicos	163,473
Otros Productos	500
Productos de Capital (Derogado)	0
Productos no Comprendidos en la Ley de Ingresos Vigente, Causados en Ejercicios Fiscales Anteriores pendientes de Liquidación o Pago	0
VI.- APROVECHAMIENTOS	\$3,092,860
Aprovechamientos	3,092,860
Multas Municipales	86,094
Indemnizaciones	3
Reintegros	619,723
Otros Aprovechamientos	2,387,040
Aprovechamientos Patrimoniales	0
Accesorios de Aprovechamientos	
Aprovechamientos no Comprendidos en la Ley de Ingresos Vigente, Causados en Ejercicios Fiscales Anteriores pendientes de Liquidación o Pago	0
VII.- INGRESOS POR VENTA DE BIENES, PRESTACIÓN DE SERVICIOS Y OTROS INGRESOS	\$0
Ingresos por venta de Bienes y Prestación de Servicios de Instituciones Públicas de Seguridad social	0
Ingresos por venta de Bienes y Prestación de Servicios de Empresas Productivas del Estado	0
Ingresos por venta de Bienes y Prestación de Servicios de Entidades Paraestatales y Fideicomisos No empresariales y No Financieros	0
Ingresos por venta de Bienes y Prestación de Servicios de Entidades Paraestatales Empresariales No Financieras con Participación Estatal Mayoritaria	0
Ingresos por venta de Bienes y Prestación de Servicios de Entidades Paraestatales Empresariales Financieras Monetarias con Participación Estatal Mayoritaria	0
Ingresos por venta de Bienes y Prestación de Servicios de Entidades Paraestatales Empresariales Financieras No Monetarias con Participación Estatal Mayoritaria	0
Ingresos por venta de Bienes y Prestación de Servicios de Fideicomisos Financieros Públicos con Participación Estatal Mayoritaria	0
Ingresos por venta de Bienes y Prestación de Servicios de los Poderes Legislativo y Judicial y de los Organos Autónomos	0

Otros Ingresos	0
VIII.- PARTICIPACIONES, APORTACIONES, CONVENIOS, INCENTIVOS DERIVADOS DE LA COLABORACION FISCAL Y FONDOS DISTINTOS DE APORTACIONES	\$241,491,751
PARTICIPACIONES	\$124,822,615
Participaciones Federales	\$120,850,814
Fondo Municipal de Participaciones	
Fondo general de participaciones	68,143,443.00
Fondo de Fiscalización y Recaudación	2,864,596.00
Fondo de Fomento Municipal (2013+70%)	15,926,197.00
Impuesto Especial sobre Producción y Servicio	680,700.00
Fondo de extracción de hidrocarburos	26,171,788.00
Gasolina y Diésel	1,614,226.00
Fondo ISR	2,319,961.00
Fondo de Colaboración Administrativa en Materia del Impuesto Predial (30%)	3,129,903.00
Participación Estatal	3,971,801
A la Venta Final con Contenido Alcohólico	770.00
Placas y Refrendos Vehiculares	3,971,031.00
APORTACIONES	\$113,827,884
Aportaciones Federales	112,146,030
Fondo de aportaciones para la Infraestructura social municipal (FISM)	83,057,368.00
Fondo de aportaciones para el Fortalecimiento de los municipios y de las demarcaciones territoriales del Distrito Federal (FORTAMUN)	29,088,662.00
Aportaciones Estatales	1,681,854.00
Impuesto sobre Nóminas	1,264,552.00
Impuesto Adicional para la Preservación del Patrimonio Cultural, Infraestructura y Deporte	417,302.00
CONVENIOS	\$1,190,000
Convenios Federales	190,000
Cultura del Agua	100,000
Programa de Devolución de Derechos (PRODDER)	90,000
Convenios Estatales	1,000,000
Otros Convenios	1,000,000
INCENTIVOS DERIVADOS DE LA COLABORACIÓN FISCAL	733,934
Multas Federales no Fiscales	102,469
Fondo de Compensación ISAN	143,036.00
Impuesto sobre Automóviles nuevos	488,429.00
FONDOS DISTINTOS DE APORTACIONES	917,318
Fondo para las Entidades Federativas y Municipios Productores de Hidrocarburos	917,318
IX.- TRANSFERENCIAS ASIGNACIONES, SUBSIDIOS Y SUBVENCIONES, Y PENSIONES Y JUBILACIONES	\$13,079,957
Transferencias y Asignaciones	13,079,957
Apoyo Financiero Estatal para el pago de la Nómina al personal de Seguridad Pública Municipal	6,129,280.00
Apoyo Financiero Estatal a Juntas, agencias y Comisarias Municipales	3,950,677.00

Convenio del Programa de Inversión en Infraestructura a las Juntas Municipales	3,000,000.00
Transferencias al Resto del Sector Publico (Derogado)	0
Subsidios y Subvenciones	0
Ayudas Sociales (Derogado)	0
Pensiones y Jubilaciones	0
Transferencias a Fideicomisos, Mandatos y Análogos (Derogado)	0
Transferencias del Fondo Mexicano del Petróleo para la Estabilización y el Desarrollo	0
X.- INGRESOS DERIVADOS DE FINANCIAMIENTOS	\$0
Endeudamiento interno	0
Endeudamiento Externo	0
Financiamiento Interno	0

Artículo 2.- La recaudación de los ingresos provenientes de los conceptos a que se refiere el artículo 1 de esta Ley, se harán en las oficinas recaudadoras de la Tesorería Municipal, o en las instituciones de crédito autorizadas, o por transferencia electrónica de fondos, o en los lugares que la propia Tesorería autorice para tal efecto, así mismo, en su caso en los organismos del sector descentralizado de la administración pública municipal o en las oficinas recaudadoras de la Secretaría de Finanzas del Estado, cuando el Municipio haya firmado el convenio correspondiente con el Estado.

Se aceptarán como medio de pago, el dinero en efectivo en moneda nacional y curso legal, la transferencia electrónica de fondos y los cheques para abono en cuenta a favor del Municipio; éstos deberán ser certificados o de caja, cuando su importe supere las 40 veces el valor diario de la Unidad de Medida y Actualización (UMA).

Se entiende por transferencia electrónica de fondos, el pago que se realice por instrucción de los contribuyentes, a través de la afectación de fondos de su cuenta bancaria a favor del Municipio, que se realice por las instituciones de crédito, en forma electrónica, la recepción de dichos medios de pago.

Artículo 3.- Los ingresos autorizados por esta Ley se devengarán y recaudarán de acuerdo con la Ley General de Contabilidad Gubernamental, la Ley de Disciplina Financiera de las Entidades Federativas y los Municipios, la Ley de Hacienda de los Municipios del Estado de Campeche, el Código Fiscal Municipal del Estado de Campeche y demás disposiciones fiscales aplicables.

Artículo 4.- Las participaciones de ingresos federales, así como los Fondos de Aportaciones Federales se percibirán con apego a la Ley de Coordinación Fiscal y demás leyes que las otorguen, al Presupuesto de Egresos de la Federación del presente ejercicio y, a los convenios y anexos que se celebren sobre el particular.

Con fundamento en el artículo 9 de la Ley de Coordinación Fiscal, las participaciones y aportaciones federales y estatales que correspondan al Municipio de Hopelchén, son inembargables, no podrán afectarse a fines específicos, ni estar sujetas a retención.

Artículo 5.- Las cantidades que se recauden por los rubros previstos por el artículo 1 de esta Ley, serán concentrados en la Tesorería Municipal y deberán reflejarse cualquiera que sea su forma y naturaleza en los registros contables correspondientes de conformidad con lo dispuesto en la Ley General de Contabilidad Gubernamental y los correspondientes documentos que emita el Consejo Nacional de Armonización Contable (CONAC)

Artículo 6.- Para que tenga validez el pago de las diversas prestaciones y contraprestaciones fiscales que establece la presente Ley, el contribuyente deberá obtener en todo caso el recibo oficial y/o factura con el sello oficial correspondiente.

Conforme a lo previsto en el artículo 16 del Código Fiscal Municipal del Estado de Campeche el cheque recibido por el Municipio que sea presentado en tiempo y no sea pagado, dará lugar al cobro del monto del cheque y a una indemnización que será siempre del 20% del valor de éste, y se exigirá independientemente de los demás conceptos que correspondan conforme a derecho.

Para tal efecto, el Municipio requerirá al librador del cheque para que, dentro de un plazo de tres días, efectúe el pago junto con la mencionada indemnización del 20%, o bien, acredite fehacientemente, con las pruebas documentales procedentes, que se realizó el pago o que dicho pago no se realizó por causas exclusivamente imputables a la institución de crédito.

Transcurrido el plazo señalado sin que se obtenga el pago o se demuestre cualquiera de los extremos antes señalados, el Municipio requerirá y cobrará el monto del cheque, la indemnización mencionada y los demás accesorios que correspondan, mediante el procedimiento administrativo de ejecución, sin perjuicio de la responsabilidad que en su caso procediere.

Artículo 7.- No se actualizan los valores fiscales de la propiedad inmobiliaria, prorrogándose las Tablas de Zonificación y de Valores Unitarios de Suelo y Construcción del ejercicio fiscal 2019, para el ejercicio fiscal 2020.

Artículo 8.- Con fundamento en el artículo 14 del Código Fiscal Municipal del Estado de Campeche; cuando no se cubran las contribuciones o los aprovechamientos en la fecha o dentro del plazo fijado por las disposiciones fiscales, su monto se actualizará desde el mes en que debió hacerse el pago y hasta que el mismo se efectúe, además deberán pagarse recargos en concepto de indemnización a la hacienda pública municipal por la falta de pago oportuno. Dichos recargos se calcularán aplicando al monto de las contribuciones o de los aprovechamientos actualizados por el período a que se refiere este párrafo, la tasa que resulte de sumar las aplicables en cada año para cada uno de los meses transcurridos en el período de actualización de la contribución o aprovechamiento de que se trate.

Los recargos se causarán hasta por cinco años, en los cuales los recargos se causarán hasta en tanto no se extingan las facultades de las autoridades fiscales para determinar las contribuciones o aprovechamientos omitidos y sus accesorios, y se calcularán sobre el total del crédito fiscal, excluyendo los propios recargos, la indemnización a que se refiere el artículo 6 de la presente Ley, los gastos de ejecución y las multas por infracción a disposiciones fiscales.

En los casos de garantía de obligaciones fiscales a cargo de terceros, los recargos se causarán sobre el monto de lo requerido y hasta el límite de lo garantizado, cuando no se pague dentro del plazo legal.

Cuando el pago hubiera sido menor al que corresponda, los recargos se computarán sobre la diferencia.

Los recargos se causarán por cada mes o fracción que transcurra a partir del día en que debió hacerse el pago y hasta que el mismo se efectúe.

Si se obtiene autorización para pagar a plazos, ya sea en forma diferida o en parcialidades, se causarán además los recargos por la parte diferida.

En el caso de aprovechamientos, los recargos se calcularán de conformidad con lo dispuesto en este artículo sobre el total del crédito fiscal, excluyendo los propios recargos, los gastos de ejecución y la indemnización prevista por el artículo 6 de esta Ley.

No causarán recargos las multas no fiscales.

La tasa de recargos para cada uno de los meses de mora será de 1.50 por ciento.

En los casos de que se autorice pagar a plazos, ya sea en forma diferida o en parcialidades se causarán recargos a la tasa del 0.75 por ciento mensual sobre los saldos insolutos.

La autoridad Fiscal que recae en la Tesorería municipal, a su titular corresponde autorizar el pago parcial de las contribuciones y sus accesorios, forma de pago y procedimientos señalados en las leyes fiscales.

Artículo 9.- El monto de las contribuciones, aprovechamientos, así como de las devoluciones a cargo de la hacienda pública municipal, se actualizará por el transcurso del tiempo y con motivo de los cambios de precios en el país, para lo cual se aplicará el factor de actualización a las cantidades que se deban actualizar.

Dicho factor se obtendrá dividiendo el Índice Nacional de Precios al Consumidor del mes anterior al más reciente del período entre el citado índice correspondiente al mes anterior al más antiguo de dicho período. Las contribuciones, los aprovechamientos, así como las devoluciones a cargo de la hacienda pública municipal, no se actualizarán por fracciones de mes.

En los casos en que el Índice Nacional de Precios al Consumidor del mes anterior al más reciente del período, no haya sido publicado por la autoridad correspondiente, la actualización de que se trate se realizará aplicando el último índice mensual publicado.

Las cantidades actualizadas conservan la naturaleza jurídica que tenían antes de la actualización.

Cuando el resultado de la operación a que se refiere el primer párrafo de este artículo sea menor a 1, el factor de actualización que se aplicará al monto de las contribuciones, aprovechamientos y devoluciones a cargo de la hacienda pública municipal, así como a los valores de bienes u operaciones de que se traten, será 1.

Artículo 10.- Los créditos fiscales que se hagan efectivos mediante la aplicación del procedimiento administrativo de ejecución, causarán gastos de ejecución, para determinarlos se estará a lo siguiente:

- I. Por la diligencia de requerimiento, el 2% del crédito fiscal;
- II. Por la diligencia de embargo, el 2% del crédito fiscal; y
- III. Por la celebración del remate, enajenación fuera de remate o adjudicación a la hacienda pública municipal, el 2% del crédito fiscal;

Cuando en los casos de las fracciones anteriores, el 2% del crédito sea inferior a 6 veces la Unidad de Medida y Actualización (UMA), se cobrará esta cantidad en lugar del 2% del crédito.

En ningún caso los gastos de ejecución, por cada una de las diligencias a que se refiere este artículo, excluyendo las erogaciones extraordinarias y las relativas a la inscripción de inmuebles, podrán exceder de 850 veces la Unidad de Medida y Actualización (UMA).

Asimismo, se pagarán los gastos de ejecución extraordinarios en que se incurra con motivo del procedimiento administrativo de ejecución, incluyendo los que en su caso deriven de los embargos señalados en el Código Fiscal Municipal del Estado de Campeche fuera del procedimiento administrativo de ejecución.

Artículo 11.- Se autoriza al H. Ayuntamiento a celebrar Convenios de Coordinación Hacendaria y Convenio de Colaboración Hacendaria para el cobro de impuestos y/o derechos, y en su caso aprovechamientos, con el Gobierno del Estado, a través de su Secretaría de Finanzas, pudiendo versar también los referidos convenios sobre administración de algún servicio público municipal, por parte del citado gobierno del Estado.

Artículo 12.- El H. Ayuntamiento podrá contratar obligaciones a corto plazo sin autorización del Congreso del Estado, cuando el saldo insoluto total del monto principal no exceda del 6% de los ingresos totales aprobados en la Ley de Ingresos respectiva, en términos de lo dispuesto en el Título Tercero, Capítulos II y IV de la Ley de Disciplina Financiera de las Entidades Federativas y los Municipios.

Artículo 13.- Se derogan las disposiciones que contengan exenciones o subsidios, totales o parciales, o consideren a personas como no sujetos de contribuciones de destino municipal, otorguen tratamientos preferenciales o diferenciales en materia de ingresos municipales.

Sólo estarán exentos los bienes de dominio público de la Federación, de los Estados o los Municipios, salvo que tales bienes sean utilizados por entidades paraestatales o por particulares, bajo cualquier título, para fines administrativos o propósitos distintos a los de su objeto público.

Artículo 14.- Queda facultada la Tesorería del Municipio de Hopelchén para llevar a cabo el procedimiento administrativo de ejecución para la recuperación de créditos fiscales y multas administrativas no fiscales en los términos de las leyes y convenios vigentes y del Código Fiscal Municipal del Estado de Campeche.

Artículo 15.- Para los efectos de la presente Ley se establecerán las cuotas, tasas y unidades de medida y actualización en relación a los impuestos, derechos, productos y aprovechamientos, en el entendido que toda contribución debe estar prevista en la Ley de Ingresos del Municipio o disposiciones fiscales de acuerdo a los artículos 3, 4, 5 y 6 del Código Fiscal de los Municipios del Estado de Campeche.

TÍTULO SEGUNDO DE LOS IMPUESTOS

CAPÍTULO PRIMERO DEL IMPUESTO PREDIAL

Artículo 16.- El impuesto predial se causará y pagará conforme a lo establecido en el Título Segundo, Capítulo Primero de la Ley de Hacienda de los Municipios del Estado de Campeche, tomando como base el valor catastral de los predios, determinado de acuerdo a las tablas de

valores unitarios de suelo y construcción aprobadas por el Congreso del Estado, el cual se aplicará anualmente.

Para la determinación del impuesto predial, cuando se trate de jubilados, pensionados, discapacitados o adultos mayores, se deducirá a la base gravable la cantidad que configure el 75% de ésta, cuando ante la autoridad fiscal se acredite debidamente que el predio:

- a) Es la única propiedad raíz de un jubilado, pensionado, discapacitado o adulto mayor;
- b) Este lo destine para habitarlo por sí; y
- c) Su valor no exceda de 8,500 veces la Unidad de Medida y Actualización.

El monto del impuesto predial anual mínimo en los predios urbanos y rústicos no será inferior a cinco veces la Unidad de Medida y Actualización.

CAPÍTULO SEGUNDO
DEL IMPUESTO SOBRE ADQUISICIÓN DE VEHÍCULOS DE
MOTOR USADOS QUE SE REALICEN ENTRE PARTICULARES

Artículo 17.- El impuesto sobre adquisición de vehículos de motor usado se causará conforme a lo establecido en el Capítulo Segundo de la Ley de Hacienda de los Municipios del Estado de Campeche y se pagará de acuerdo a lo siguiente:

MODELO DEL VEHÍCULO	CUOTA (pesos)
1989 y 1990	\$450.00
1991 y 1992	\$500.00
1993 y 1994	\$550.00
1995 y 1996	\$600.00
1997 y 1998	\$650.00
1999 y 2000	\$700.00
2001 y 2002	\$750.00
2003 y 2004	\$800.00
2005 y 2006	\$850.00
2007 y 2008	\$900.00
2009 y 2010	\$950.00
2011 y 2012	\$1,200.00
2013 y 2014	\$1,500.00
2015 y 2016	\$1,800.00
2017 y 2018	\$2,000.00
2019	\$2,200.00

Tratándose de vehículos cuyo modelo corresponda al año en curso se tomará como base para el cálculo del impuesto, el valor factura de dichos bienes, aplicando a la base determinada a la tasa establecida en el artículo 38 de la Ley de Hacienda de los Municipios de Estado de Campeche.

CAPÍTULO TERCERO
DEL IMPUESTO SOBRE ESPECTÁCULOS PÚBLICOS

Artículo 18.-El impuesto sobre espectáculos públicos se pagará por día conforme a lo siguiente:

CONCEPTO	CUOTA(pesos)
I. Circos	300.00
II. Carpas de la expo feria	1,768.00
III. Corrida de toros	1,768.00
IV. Bailes o eventos por el carnaval, ferias tradicionales patronales y fiestas decembrinas	1,768.00
V. Bailes, luz y sonido y eventos ocasionales	1,140.00

CAPÍTULO CUARTO
DEL IMPUESTO SOBRE ADQUISICIÓN DE INMUEBLES

Artículo 19.- El impuesto sobre adquisición de inmuebles, se causará, liquidará y pagará conforme a lo establecido en el Título Segundo, Capítulo Quinto de la Ley de Hacienda de los Municipios del Estado de Campeche.

TÍTULO TERCERO
DE LOS DERECHOS

CAPÍTULO PRIMERO
POR SERVICIOS DE TRÁNSITO

Artículo 20.- Por la prestación de servicios que proporcionen las autoridades de tránsito municipal, se pagará conforme a lo siguiente:

CONCEPTO	CUOTA (pesos)
I. Alta de vehículo (automóviles, camiones, camionetas, remolques, semirremolques, automotores y otros similares)	470.00
II. Alta de motocicleta, motonetas, cuatrimotos o similares	370.00
III. Alta de triciclos	70.00
IV. Baja de vehículos	250.00
V. Baja de placa de triciclos	35.00
VI. Cambio de estado o municipio para los conceptos de la fracción I y II	250.00
VII. Cambio de propietario de motocicletas, motonetas, cuatrimotos o similares	350.00
VII. Licencia de conducir como chofer	560.00
VIII. Licencia de conducir como automovilista	400.00
IX. Licencia de conducir como motociclista	320.00
X. Licencia de conducir por un año	200.00
XI. Permiso de manejo para menor de edad	200.00
XII. Permiso para circular sin placas hasta por 1 mes	350.00

CAPÍTULO SEGUNDO
POR LOS SERVICIOS DE USO DE RASTRO PÚBLICO

Artículo 21.- Es objeto de este derecho la prestación de servicios que proporcionen los rastros municipales, a los propietarios o poseedores de todos los animales, que se destinen a la matanza o sacrificio así como el uso de corrales, y se pagará de acuerdo a lo siguiente:

CONCEPTO	CUOTA (pesos)
I. Ganado vacuno (por cabeza)	30.00
II. Ganado porcino (por cabeza)	10.00
III. Por uso de corrales de rastro público(semanal)	50.00

CAPÍTULO TERCERO

POR SERVICIOS DE ASEO Y LIMPIA POR RECOLECCIÓN DE BASURA

Artículo 22.- Por servicio de aseo y limpia por recolección de basura, están obligados al pago de este derecho quienes resulten beneficiados con este servicio, el cual se pagará anualmente de acuerdo a lo siguiente:

CONCEPTO	CUOTA (pesos)
I. Recolección de basura en vivienda popular	198.00
II. Recolección de basura en pequeños comercios	240.00
III. Recolección de basura para comercios medianos	460.00
IV. Recolección de basura para comercios grandes	1,123.00
V. Recolección de basura por bailes ocasionales o eventos lucrativos	250.00

CAPÍTULO CUARTO

POR SERVICIO DE ALUMBRADO PÚBLICO

Artículo 23.- El servicio de alumbrado público que preste el Municipio, se causará, liquidará y pagará conforme a lo establecido en el Título Tercero, Capítulo Primero, Sección Cuarta de la Ley de Hacienda de los Municipios de Estado de Campeche.

CAPÍTULO QUINTO

POR SERVICIOS DE AGUA POTABLE

Artículo 24.- El derecho por el servicio de agua potable se regirá en todo lo que sea aplicable por la Ley de Agua Potable y Alcantarillado del Estado de Campeche y se pagará conforme a las siguientes cuotas:

CONCEPTO	CUOTA (pesos)
I. SERVICIO DE AGUA POTABLE DOMÉSTICO HOPELCHÉN	
a) Cuota mensual	22.00
b) Cuota anual	264.00
II. SERVICIO DE AGUA POTABLE DOMÉSTICO JUNTAS, COMISARÍAS Y AGENCIAS MUNICIPALES	
a) Cuota mensual	10.00
b) Cuota anual	120.00
III. POR SERVICIO DE AGUA POTABLE COMERCIAL	
a) Cuota mensual	31.00
b) Cuota anual	372.00
IV. SERVICIO DE AGUA POTABLE INDUSTRIAL	

a) Cuota mensual	303.00
b) Cuota anual	3,636.00
V. CONTRATOS DE AGUA	
a) uso doméstico	671.00
b) uso comercial	872.00
c) uso industrial	1,134.00
VI. LLENADO DE PIPA	100.00

CAPÍTULO SEXTO
POR SERVICIOS EN PANTEONES Y MERCADOS

Artículo 25.- Con relación a lo señalado en los artículos 91 al 93-A de la Ley de Hacienda de los Municipios del Estado de Campeche de los servicios en panteones y mercados municipales, las cuotas aplicables serán las siguientes:

Por uso del panteón municipal, se pagará de conformidad con lo siguiente:

CONCEPTO	CUOTA (pesos)
I. Por los derechos a perpetuidad en panteones	
a) Bóveda	523.00
b) Nicho	261.00
II. Los derechos por el uso temporal en panteones	
a) Cripta por 3 años	2,869.00

En lo referente a panteones municipales, los refrendos por otros años causarán un pago igual a la cuota establecida en la fracción II inciso a).

Por los establecimientos en los mercados municipales, por día pagarán conforme a lo siguiente:

CONCEPTO	CUOTA(pesos)
I. Derecho de piso por uso del mercado municipal	10.00
II. Derecho de piso por uso de bazares	10.00

CAPÍTULO SÉPTIMO
DERECHOS POR AUTORIZACIÓN Y LICENCIAS DIVERSAS

SECCIÓN PRIMERA
POR LICENCIA DE CONSTRUCCIÓN

Artículo 26.- Por la expedición de licencias municipales de construcción, reconstrucción, remodelación, ampliación y renovación se causará, liquidará y pagará conforme a lo establecido en el Título Tercero, Capítulo Segundo, Sección Primera de la Ley de Hacienda de los Municipios del Estado de Campeche.

SECCIÓN SEGUNDA
POR LICENCIA DE USO DE SUELO

Artículo 27.- La autorización de uso o destino de un predio se causará, liquidará y pagará conforme a lo establecido en el Título Tercero, Capítulo Segundo, Sección Tercera de la Ley de Hacienda de los Municipios del Estado de Campeche.

SECCIÓN TERCERA
POR AUTORIZACIONES DE USO DE LA VÍA PÚBLICA

Artículo 28.- Los derechos por el uso u ocupación de la vía pública se pagarán de acuerdo con lo siguiente:

CONCEPTO	CUOTA(pesos)
I. Puestos ambulantes	10.00
II. Por actividad comercial fuera de establecimientos por día	100.00
III. Por juegos mecánicos y puestos de feria, con motivo de festividades (por metro cuadrado)	60.00

SECCIÓN CUARTA
POR LAS LICENCIAS, PERMISOS O AUTORIZACIONES
POR ANUNCIOS, CARTELES O PUBLICIDAD

Artículo 29.- Por las licencias, permisos o autorizaciones por anuncios, carteles o publicidad se causará, liquidará y pagará conforme a lo establecido en el Título Tercero, Capítulo Segundo, Sección Séptima de la Ley de Hacienda de los Municipios del Estado de Campeche.

CAPÍTULO OCTAVO
POR EXPEDICIÓN DE CÉDULA CATASTRAL

Artículo 30.- Por expedición de cédula catastral, se causará y pagará el equivalente a 3 veces el valor diario de la Unidad de Medida y Actualización (UMA).

CAPÍTULO NOVENO
POR LA EXPEDICIÓN DE CERTIFICADOS, CERTIFICACIONES,
CONSTANCIAS Y DUPLICADOS DE DOCUMENTOS

Artículo 31.- Los derechos por expedición de certificados, certificaciones, constancias y duplicado de documentos por parte de los servidores públicos municipales se pagarán conforme al número de veces la Unidad de Medida y Actualización (UMA) de acuerdo a lo siguiente:

CONCEPTO	Veces la UMA
I. Por certificado de no adeudo	2.8
II. Por certificado de medidas y colindancias	2.8
III. Por certificado de valor catastral	2.8
IV. Constancia de alineamiento y número oficial	2.8
V. Constancia de Situación catastral	2.6
VI. Expedición de Documento de Propiedad	3.0
VII. Por expedición de certificados o constancias derivados del servicio de agua potable	2.3
VIII. Constancia de Residencia	2.3
IX. Por constancia de registro de fierro	3.5
X. Por constancia de registro al padrón de contratistas del Municipio	30.0
XI. Por los demás certificados, certificaciones y constancias	2.4

Tratándose de los servicios a que se refiere la Ley de Transparencia y Acceso a la Información Pública del Estado de Campeche, se pagarán derechos conforme a lo establecido en el artículo 129 de la Ley de Hacienda de los Municipios de Estado de Campeche.

TÍTULO CUARTO
DE LOS PRODUCTOS

CAPÍTULO PRIMERO
POR USO DE ESTACIONAMIENTOS Y BAÑOS PÚBLICOS

Artículo 32.- Por el uso de estacionamientos públicos propiedad del Ayuntamiento, para vehículos automotores, causarán y pagarán 5 pesos por hora y 50 pesos por día.

Asimismo, por el uso de baños públicos, administrados por el Ayuntamiento se pagará 3 pesos.

TÍTULO QUINTO
DE LOS APROVECHAMIENTOS

CAPÍTULO PRIMERO
MULTAS POR INFRACCION DE TRÁNSITO

Artículo 33.- Por las multas por infracción a la Ley de Vialidad, Tránsito y Control Vehicular se causará y pagará conforme a lo establecido en el catálogo de sanciones aplicables en el Municipio de Hopolchén, Campeche.

CAPÍTULO SEGUNDO
EXPEDICIÓN DEL FORMATO PARA EL REGISTRO AL PADRÓN MUNICIPAL DE
CONTRIBUYENTES

Artículo 34.- Por la expedición del formato para el registro municipal de contribuyentes se entenderá como el instrumento a través del cual la Tesorería Municipal realiza el alta o actualización de cualquier establecimiento Comercial, Industrial o de Servicios en el padrón de comercios del municipio.

Este registro deberá actualizarse anualmente durante los primeros tres meses del año.

Son sujetos de este derecho, las personas físicas o morales que soliciten el registro al padrón municipal de contribuyentes.

Este derecho se pagará conforme al número de veces la Unidad de Medida y Actualización de acuerdo a lo siguiente:

CONCEPTO	Veces la UMA
Agencia/Depósitos/Expendio/Licorería	40 - 64
Agroquímicos/Agroveterinarias	5 - 9
Alimentos Balanceados (ganado vacuno, porcino y aves)	4 - 5
Asaderos	4 - 8
Billares	4 - 8
Cafetería/Cocina económica/Lonchería/Restaurante	4 - 11
Carnicería/Pescadería/Pollería/Salchichonería/Frutería	4 - 5
Carpintería/Mueblería	4 - 9

Ciber café/Papelería	4 - 5
Consultorio Médico/Farmacias/Laboratorio clínico	5 - 13
Distribuidora de embotellados/Comercializadora varios	9 - 33
Distribuidora/bodega de bebidas alcohólicas	67 - 73
Dulcerías	4 - 15
Financieros/empeños/ Aseguradoras/Otros	8 - 50
Florerías	4 - 7
Gasera/Gasolinera/Otros combustibles	20 - 33
Gimnasios	4 - 10
Guarderías	9 - 16
Hoteles	21 -40
Lavanderías de ropa/Lavadero de coches/Otros	4 - 7
Lonchería/coctelería/taquería y bebidas alcohólicas	44 - 64
Material para construcción/Refaccionarias/Ferreterías y material eléctrico	9 - 13
Mielera	5 - 11
Peletería/Nevería	4 - 6
Panadería/Tortillería	4 - 5
Perfumería/Salón de belleza	4 - 5
Pinturas/Solventes/Otros	9 - 20
Planta purificadora de agua	8 - 15
Puestos ambulantes fijos	3 - 5
Sala de fiestas	11 - 16
Salón/cantina/restaurante	44 - 73
Servicio de televisión por cable/Vigilancia y seguridad privada	12 - 21
Taller mecánico	5 - 9
Telefonía celular	5 -10
Tienda de abarrotes/minisúper y bebidas alcohólicas	44 - 64
Tienda de ropa/Confecciones de ropa/Zapatería/Novedades y regalos/Mercerías	4 - 11
Tiendas de abarrotes	4 - 33
Tiendas de conveniencia	5 - 70
Transporte terrestre	11 - 40
Otros no comprendidos en las anteriores	4 - 73

Por el cambio de razón social del registro municipal de contribuyentes de establecimientos que expendan bebidas alcohólicas bajo cualquier modalidad, se cobrará 212 veces la Unidad de Medida y Actualización.

Por el cambio de domicilio del registro municipal de contribuyentes de establecimientos que expendan bebidas alcohólicas bajo cualquier modalidad: se cobrará 265 veces la Unidad de Medida y Actualización.

Por el cambio de giro del registro municipal de contribuyentes de establecimientos que expendan bebidas alcohólicas bajo cualquier modalidad: se cobrará 397 veces la Unidad de Medida y Actualización.

CAPÍTULO TERCERO SERVICIOS PRESTADOS POR LA DIRECCIÓN DE PROTECCIÓN CIVIL MUNICIPAL

Artículo 35.- Los servicios prestados por la Dirección de Protección civil municipal se pagarán de conformidad con el Título Quinto, Capítulo Quinto, artículo 144 Bis de la Ley de Hacienda de los Municipios del Estado de Campeche.

TRANSITORIOS

Primero.- La presente ley entrará en vigor el día primero de enero del año dos mil veinte, previa su publicación en el Periódico Oficial del Estado.

Segundo.- Se derogan todas las disposiciones legales y reglamentarias en lo que se opongan a la presente Ley.

Tercero.- Cuando se den situaciones que impidan al final del ejercicio fiscal a que se contrae la vigencia de esta Ley, la expedición de la que deba regir para el subsecuente ejercicio fiscal, se estará a lo dispuesto en el artículo 54 Bis de la Constitución Política del Estado de Campeche.

Cuarto.- Como unidad para determinar la cuantía del cobro de los ingresos, por concepto de impuestos, derechos, productos, aprovechamientos, accesorios, créditos fiscales o supuestos establecidos en las Leyes y Reglamentos Municipales, será el valor diario de la Unidad de Medida y Actualización (UMA) que publica el Instituto Nacional de Estadística y Geografía (INEGI), en consecuencia se derogan las referencias a los Salarios Mínimos vigentes en el Estado o zona.

Quinto.- Los Contribuyentes que durante el mes de enero y febrero del ejercicio fiscal 2020, realicen el pago anual del servicio de agua potable gozarán de un estímulo del 15% por concepto de pago anticipado, siempre y cuando la cuenta respectiva no reporte adeudos de ejercicios fiscales anteriores.

Sexto.- Contar con un padrón de usuarios actualizado y confiable, es la base de las finanzas sanas, motivo por el cual, durante los meses de abril y mayo del ejercicio fiscal 2020, los usuarios que no cuenten con el contrato del servicio de agua potable se les otorgará un descuento del 40% en el costo del mismo, esto es, con la finalidad de incrementar e impulsar la recaudación del servicio de agua potable del Municipio de Hopelchén.

Séptimo.- Los contribuyentes que adeuden el servicio de agua potable de años anteriores hasta el año 2018, tendrán un descuento del 25% durante los meses de junio y julio del ejercicio fiscal 2020, con la finalidad de recuperar la cartera vencida y disminuir el porcentaje de morosidad.

Octavo.- Durante los meses de octubre, noviembre y diciembre del ejercicio fiscal al que se refiere esta Ley, los contribuyentes que adeuden el servicio de agua potable de años anteriores hasta el 2018, se les otorgará un 50% de descuento al pagar la totalidad del adeudo. Los contribuyentes que adeuden impuesto predial de años anteriores correspondiente del 2015 al 2019 se les otorgará un 50% de descuento en los recargos del impuesto predial, con la finalidad de brindarle a los

contribuyentes facilidades para que se pongan al corriente en sus contribuciones, antes de finalizar el año fiscal.

Noveno.- En todo lo no previsto por la presente Ley para su interpretación, se estará a lo dispuesto por la Ley de Hacienda de los Municipios del Estado de Campeche y las disposiciones legales federales y estatales en materia fiscal.

Décimo.- En caso de que durante el ejercicio fiscal 2020, se perciban excedentes de libre disposición, la Tesorería Municipal previa aprobación del H. Cabildo puede realizar los ajustes y aplicarlos en los distintos renglones del Presupuesto, observando los criterios de jerarquización y orden para la correcta aplicación de estos recursos, los cuales son señalados tanto en la Ley de Disciplina Financiera de las Entidades Federativas y los Municipios, como en la Ley de Disciplina Financiera y Responsabilidad Hacendaria del Estado de Campeche y sus Municipios.

Dado en el Salón de Sesiones del Palacio Legislativo, en la ciudad de San Francisco de Campeche, Campeche, a los diecinueve días del mes de diciembre del año dos mil diecinueve.

C. Karla Guadalupe Toledo Zamora, Diputada Presidenta.- C. Carlos César Jasso Rodríguez, Diputado Secretario.- C. Leonor Elena Piña Sabido, Diputada Secretaria.- Rúbricas.



**PODER EJECUTIVO
DECRETO PROMULGATORIO**

CARLOS MIGUEL AYSA GONZÁLEZ, Gobernador del Estado de Campeche, mediante el presente Decreto, se hace saber a los habitantes del Estado de Campeche:

Que la LXIII Legislatura del H. Congreso del Estado Libre y Soberano de Campeche me ha dirigido el Decreto número **106**, por lo que, en cumplimiento de lo dispuesto por los artículos 48, 49 y 71, fracción XVIII, de la Constitución Política del Estado de Campeche, lo sanciono, mando se imprima, publique y circule para su debida observancia.

Este Decreto es dado en el Palacio de Gobierno del Estado, en San Francisco de Campeche, Municipio y Estado de Campeche, a los veintitrés días del mes de diciembre del año dos mil diecinueve.

**EL GOBERNADOR DEL ESTADO DE CAMPECHE, LIC. CARLOS MIGUEL AYSA GONZÁLEZ.-
EL SECRETARIO GENERAL DE GOBIERNO, L.E.N.I. PEDRO ARMENTÍA LÓPEZ.- RÚBRICAS.**

ANEXOS DE LA LEY DE INGRESOS DEL MUNICIPIO DE HOPELCHÉN, PARA EL EJERCICIO FISCAL 2020, EN CUMPLIMIENTO A LO DISPUESTO EN EL ARTICULO 18 DE LA LEY DE DISCIPLINA FINANCIERA DE LAS ENTIDADES FEDERATIVAS Y MUNICIPIOS.

ANEXO 1.

OBJETIVOS, METAS Y ESTRATEGIAS DE LA LEY DE INGRESOS 2020.

OBJETIVO

La presente Iniciativa de Ley de ingresos tiene como objetivo establecer las fuentes de ingresos del Gobierno Municipal, que deberán recaudarse por los conceptos de impuestos, Derechos, Productos, Aprovechamientos, Participaciones, Aportaciones, Convenios, Incentivos Derivados de la Colaboración Fiscal y Fondos Distintos de Aportaciones, Transferencias e ingresos derivados de financiamientos, para cubrir los gastos que demanda la atención de la administración, servicios públicos, programas y proyectos contenidos en el Plan Municipal de Desarrollo.

META

Incrementar la recaudación de los ingresos propios, haciendo énfasis en el impuesto predial y el servicio de agua potable, con la finalidad de dotar de recursos suficientes para financiar el gasto público social del Municipio de Hopelchén.

ESTRATEGIAS

Con la Estrategia se busca mejorar la cultura tributaria de la población, disminuir los niveles de evasión tributaria, y ampliar el universo de contribuyentes en el Municipio:

- Actualizar las bases de datos de los padrones de contribuyentes del catastro, servicio de agua potable, registros municipales y otros derechos,
- Mejorar los sistemas administrativos de recaudación,
- Instalar módulos de atención al contribuyente,
- Implementar programas de descuentos a contribuyentes cumplidos, descuentos por pronto pago y descuentos a la población en situación vulnerable, con campañas de difusión local.
- Enviar requerimientos y estados de cuenta de impuestos y otras obligaciones fiscales a los contribuyentes,
- Implementar facilidades de pago mediante convenios, en donde el contribuyente podrá pagar sus adeudos conforme a sus posibilidades económicas,
- Verificar la información de los registros municipales de los establecimientos comerciales con ventas de bebidas alcohólicas,
- Capacitar al personal en materia recaudatoria.
-

ANEXO 2

Las proyecciones y resultados de las finanzas públicas comprenderán solo un año, para el caso de los Municipios con una población menor a 200,000 habitantes.

FORMATO 7 a) PROYECCIONES DE INGRESOS – LDF

Municipio de Hopelchén (a) Proyecciones de Ingresos - LDF (PESOS) (CIFRAS NOMINALES)				
Concepto (b)	Año en Cuestión 2020 (de iniciativa de Ley) (c)	2021 (d)	2022 (d)	2023 (d)

1. Ingresos de Libre Disposición (1=A+B+C+D+E+F+G+H+I+J+K+L)	151,783,768	155,578,362	0	0
A. Impuestos	3,122,120	3,200,173	0	0
B. Cuotas y Aportaciones de Seguridad Social	0	0	0	0
C. Contribuciones de Mejoras	0	0	0	0
D. Derechos	4,663,743	4,780,337	0	0
E. Productos	586,685	601,352	0	0
F. Aprovechamientos	3,092,860	3,170,182	0	0
G. Ingresos por Ventas de Bienes y Prestación de Servicios	0	0	0	0
H. Participaciones	124,822,615	127,943,180	0	0
I. Incentivos Derivados de la Colaboración Fiscal	733,934	752,282	0	0
J. Transferencias y Asignaciones	13,079,957	13,406,956	0	0
K. Convenios	0	0	0	0
L. Otros Ingresos de Libre Disposición	1,681,854	1,723,900	0	0
2. Transferencias Federales Etiquetadas (2=A+B+C+D+E)	114,253,348	117,109,682	0	0
A. Aportaciones	112,146,030	114,949,681	0	0
B. Convenios	1,190,000	1,219,750	0	0
C. Fondos Distintos de Aportaciones	917,318	940,251	0	0
D. Transferencias, Asignaciones, Subsidios y Subvenciones, y Pensiones y Jubilaciones	0	0	0	0
E. Otras Transferencias Federales Etiquetadas	0	0	0	0
3. Ingresos Derivados de Financiamientos (3=A)	0	0	0	0
A. Ingresos Derivados de Financiamientos	0	0	0	0
4. Total de Ingresos Proyectados (4=1+2+3)	266,037,116	272,688,044	0	0
Datos Informativos				
1. Ingresos Derivados de Financiamientos con Fuente de Pago de Recursos de Libre Disposición	0	0	0	0
2. Ingresos derivados de Financiamientos con Fuente de Pago de Transferencias Federales Etiquetadas	0	0	0	0
3. Ingresos Derivados de Financiamiento (3 = 1 + 2)	0	0	0	0

ANEXO 3

**DESCRIPCION DE LOS RIESGOS RELEVANTES PARA LAS FINANZAS PÚBLICAS
DEL MUNICIPIO DE HOPELCHÉN.**

Los riesgos relevantes que puedan afectar las finanzas públicas del Municipio de Hopelchén dada la dependencia a las transferencias federales, sería, por una baja en la recaudación federal participable, la disminución de los coeficientes de participación y por ende en las participaciones federales que reciben los Municipios, por lo que se debe vigilar su evolución, en caso, que suceda tomar las medidas que se consideren necesarias y que indica la Ley de Disciplina Financiera de las Entidades Federativas y los Municipios.

Baja recaudación local,

Presiones contingentes sobre el gasto derivado de laudos laborales,

Desastres naturales.

Para enfrentar las medidas económicas, en caso de que durante el ejercicio fiscal disminuyan los ingresos previstos en la Ley de Ingresos, la Tesorería municipal, a efecto de cumplir con el principio de sostenibilidad del Balance presupuestario y del Balance presupuestario de recursos disponibles, deberá aplicar ajustes al Presupuesto de Egresos en los rubros de gasto en el siguiente orden:

I. Gastos de comunicación social;

II. Gasto corriente que no constituya un subsidio entregado directamente a la población, en términos de lo dispuesto por el artículo 13, fracción VII de la LDFEFM

III. Gasto en servicios personales, prioritariamente las erogaciones por concepto de Percepciones extraordinarias.

En caso de que los ajustes anteriores no sean suficientes para compensar la disminución de ingresos, podrán realizarse ajustes en otros conceptos de gasto, siempre y cuando se procure no afectar los programas sociales.

INFORME SOBRE PASIVOS CONTINGENTES

El Municipio de Hopelchén cuenta con pasivos contingentes por demandas laborales en proceso de resolución por un importe total estimado de \$ 1,877,476.

ANEXO 4

FORMATO 7 c) RESULTADOS DE INGRESOS – LDF

Municipio de Hopelchén (a) Resultados de Ingresos - LDF (PESOS)						
Concepto (b)	2014 (c)	2015 (c)	2016 (c)	2017 (c)	2018 (c)	2019 (d)
1. Ingresos de Libre Disposición (1=A+B+C+D+E+F+G+H+I+J+K+L)	0	0	0	0	147,723,766	118,816,833
2.						
A. Impuestos	0	0	0	0	3,461,720	2,729,180
B. Cuotas y Aportaciones de Seguridad Social	0	0	0	0	0	0
C. Contribuciones de Mejoras	0	0	0	0	0	0
D. Derechos	0	0	0	0	6,162,901	4,027,137
E. Productos	0	0	0	0	699,192	1,132,478
F. Aprovechamientos	0	0	0	0	5,651,835	2,793,778
G. Ingresos por Ventas de Bienes y Servicios	0	0	0	0	0	0
H. Participaciones	0	0	0	0	122,559,564	98,186,274
I. Incentivos Derivados de la Colaboración Fiscal	0	0	0	0	0	450,799
J. Transferencias	0	0	0	0	9,188,554	6,308,748
K. Convenios	0	0	0	0	0	0
L. Otros Ingresos de Libre Disposición	0	0	0	0	0	3,188,439
2. Transferencias Federales	0	0	0	0	171,592,212	94,093,151

Etiquetadas (2=A+B+C+D+E)						
A. Aportaciones	0	0	0	0	95,311,770	93,406,446
B. Convenios	0	0	0	0	76,280,442	0
C. Fondos Distintos de Aportaciones	0	0	0	0	0	686,705
D. Transferencias, Subsidios y Subvenciones, y Pensiones y Jubilaciones	0	0	0	0	0	
E. Otras Transferencias Federales Etiquetadas	0	0	0	0	0	0
3. Ingresos Derivados de Financiamientos (3=A)	0	0	0	0	0	0
A. Ingresos Derivados de Financiamientos	0	0	0	0	0	0
4. Total de Resultados de Ingresos (4=1+2+3)	0	0	0	0	319,315,978	212,909,984
Datos Informativos						
1. Ingresos Derivados de Financiamientos con Fuente de Pago de Recursos de Libre Disposición	0	0	0	0	0	0
2. Ingresos derivados de Financiamientos con Fuente de Pago de Transferencias Federales Etiquetadas	0	0	0	0	0	0
3. Ingresos Derivados de Financiamiento (3 = 1 + 2)	0	0	0	0	0	0

ANEXO 5

Estudio actuarial de las pensiones de los trabajadores, el cual como mínimo deberá actualizarse cada tres años

FORMATO 8 INFORME SOBRE ESTUDIOS ACTUARIALES – LDF

Municipio de Hopelchén (a)					
Informe sobre Estudios Actuariales - LDF					
	Pensiones y jubilaciones	Salud	Riesgos de trabajo	Invalidez y vida	Otras prestaciones sociales
Tipo de Sistema					
Prestación laboral o Fondo general para trabajadores del estado o municipio	Prestación Laboral				
Beneficio definido, Contribución definida o Mixto	Beneficio Definido				
Población afiliada					
Activos	407				
Edad máxima	81				
Edad mínima	19				

Edad promedio	43				
Pensionados y Jubilados	63				
Edad máxima	88				
Edad mínima	29				
Edad promedio	66.78				
Beneficiarios					
Promedio de años de servicio (trabajadores activos)	4.12				
Aportación individual al plan de pensión como % del salario	NA/				
Aportación del ente público al plan de pensión como % del salario	NA/				
Crecimiento esperado de los pensionados y jubilados (como %)	1.48% en promedio los siguientes 5 años				
Crecimiento esperado de los activos (como %)	0%				
Edad de Jubilación o Pensión	65 años de edad y 30 años de antigüedad				
Esperanza de vida	48.20				
Ingresos del Fondo					
Ingresos Anuales al Fondo de Pensiones	NA/				
Nómina anual					
Activos	\$29,091,648				
Pensionados y Jubilados	\$4,448,832				
Beneficiarios de Pensionados y Jubilados					
Monto mensual por pensión					
Máximo	17,104				
Mínimo	1,792				
Promedio	5,885				
Monto de la reserva	0				
Valor presente de las obligaciones					
Pensiones y Jubilaciones en curso de pago	84,908,585				
Generación actual	149,644,963				
Generaciones futuras	925,703				
Valor presente de las contribuciones asociadas a los sueldos futuros de cotización X%					
Generación actual	NA/				
Generaciones futuras	NA/				
Valor presente de aportaciones futuras					
Generación actual	NA/				
Generaciones futuras	NA/				
Otros Ingresos	235,479,251				

Déficit/superávit actuarial					
Generación actual	NA/				
Generaciones futuras	NA/				
Periodo de suficiencia					
Año de descapitalización	2,017				
Tasa de rendimiento	7%				
Estudio actuarial					
Año de elaboración del estudio actuarial	2,017				
Empresa que elaboró el estudio actuarial	Farell Grupo de Consultoría . S.C.				



PODER LEGISLATIVO
LXIII LEGISLATURA

DECRETO

La LXIII Legislatura del Congreso del Estado de Campeche decreta:

Número 107

**LEY DE INGRESOS DEL MUNICIPIO DE PALIZADA
EJERCICIO FISCAL 2020**

**CAPÍTULO I
DISPOSICIONES GENERALES**

Artículo 1.- Las disposiciones de la presente ley son de orden público y observancia obligatoria en el Municipio de Palizada, teniendo por objeto establecer los conceptos de ingresos que obtendrá la Hacienda Pública del Municipio de Palizada, Campeche durante el ejercicio fiscal del año 2020.

**CAPÍTULO II
DE LOS INGRESOS DEL MUNICIPIO**

Artículo 2.- Para erogar los gastos que demanda la atención de su administración, servicios públicos, obras y demás obligaciones a su cargo, la Hacienda Pública del Municipio Libre de Palizada para el ejercicio fiscal comprendido del 1 de enero al 31 de diciembre de 2020, percibirá Impuestos, Cuotas y Aportaciones de Seguridad Social, Contribuciones de Mejoras, Derechos, Productos, Aprovechamientos, Ingresos por Venta de Bienes, Prestación de Servicios y Otros Ingresos, Participaciones, Aportaciones. Convenios Incentivos Derivados de la Colaboración Fiscal y Fondo Distintos de Aportaciones, Transferencias, Asignaciones, Subsidios y Subvenciones, y Pensiones y Jubilaciones e Ingresos Derivados de Financiamiento en las cantidades estimadas que a continuación se enumeran.

MUNICIPIO DE PALIZADA	INGRESO ESTIMADO
LEY DE INGRESOS PARA EL EJERCICIO FISCAL 2020	156,499,592
(1+2+3+4+5+6+7+8+9+0)	

1. Impuestos		4,320,000
1.1.- Impuestos Sobre los Ingresos		30,000
Impuesto Sobre Espectáculos Públicos	25,000	
Impuesto Sobre Honorarios por Servicios Médicos Profesionales	5,000	
1.2.- Impuestos Sobre el Patrimonio		3,800,000
Impuesto Predial	3,500,000	
Impuesto Sobre Adquisición de Inmuebles	250,000	
Impuesto Sobre Adquisición de Vehículos de Motor Usado que se Realicen entre Particulares	50,000	
1.3.- Impuestos Sobre la Producción, el Consumo y las Transacciones		0

Impuesto Sobre Instrumentos Públicos y Operaciones Contractuales	0	
1.4.- Impuestos al Comercio Exterior		0
1.5.- Impuestos Sobre Nóminas y Asimilables		0
1.6.- Impuestos Ecológicos		0
1.7.- Accesorios de Impuestos		490,000
Recargos	420,000	
Actualizaciones	70,000	
Multas	0	
Gastos de Ejecución	0	
20% Devolución de Cheques	0	
1.8.- Otros Impuestos		0
1.9.- Impuestos no Comprendidos en la Ley de Ingresos Vigente, Causados en Ejercicios Fiscales Anteriores Pendientes de Liquidación o Pago		0
2.- Cuotas y Aportaciones de Seguridad Social		0
2.1.- Aportaciones para Fondos de Vivienda		0
2.2.- Cuotas para la Seguridad Social		0
2.3.- Cuotas de Ahorro para el Retiro		0
2.4.- Otras Cuotas y Aportaciones para la Seguridad Social		0
2.5.- Accesorios de Cuotas y Aportaciones de Seguridad Social		0
3.- Contribuciones de Mejoras		0
3.1.- Contribución de Mejoras por Obras Publicas		0
3.9.- Contribución de Mejoras no Comprendidas en la Ley de Ingresos Vigente, Causados en Ejercicios Fiscales Anteriores Pendientes de Liquidación o Pago		0
4.- Derechos		1,981,200
4.1.- Derechos por el uso, goce, aprovechamiento o explotación de bienes de dominio público		17,500
Por Autorizaciones de Uso de la Vía Pública	17,500	
4.2.- Derechos a los Hidrocarburos (Derogado)		0
4.3.- Derechos por Prestación de Servicios		1,584,500
Por Licencia de Funcionamiento	200,000	
Por Servicios de Transito	300,000	
Por Uso de Rastro Publico	75,000	
Por Servicios de Aseo y Limpia por Recolección de Basura	150,000	
Por Servicios de Alumbrado Publico	212,000	
Por Servicios de Agua Potable	150,000	
Por Servicios en Panteones	75,000	
Por Servicios en Mercados	50,000	
Por Licencia de Construcción	15,500	
Por Licencia de Urbanización	5,000	
Por Licencia de Uso de Suelo	125,000	
Por Autorización del Permiso de Demolición de una Edificación	10,000	
Por la Autorización de Rotura de Pavimento	10,000	

Por las Licencias, Permisos o Autorizaciones por Anuncios, Carteles o Publicidad	26,700	
Por Expedición de Cedula Catastral	5,300	
Por Registro de Directores Responsables de Obra	25,000	
Por la Expedición de Certificados, Certificaciones, Constancias y Duplicados de Documentos	150,000	
4.4.- Otros Derechos		47,700
4.5.- Accesorios de Derechos		331,500
Recargos	55,000	
Actualizaciones	10,500	
Multas	16,000	
Gastos de Ejecución	250,000	
20% Devolución de Cheques	0	
4.9.- Derechos no Comprendidos en la Ley de Ingresos Vigente, Causados en Ejercicios Fiscales Anteriores Pendientes de Liquidación o de Pago		0
5.- Productos		890,000
5.1. Productos		890,000
Por Arrendamiento de Bienes Muebles e Inmuebles propiedad del Municipio	0	
Intereses Financieros	700,000	
Por Uso de Estacionamientos y Baños Públicos	90,000	
Otros Productos	100,000	
5.2.- Productos de Capital (Derogado)		0
5.9.- Productos no Comprendidos en la Ley de Ingresos Vigente Causados en Ejercicios Fiscales Anteriores Pendientes de Liquidación o de Pago		0
Por Enajenación de Bienes Muebles no Sujetos a ser Inventariados del Municipio	0	
6.- Aprovechamientos		705,677
6.1.- Aprovechamientos		705,677
Multas Federales no Fiscales	235,677	
Multas Municipales	100,000	
Indemnizaciones	20,000	
Otros Aprovechamientos	300,000	
Reintegros	50,000	
6.2.- Aprovechamientos Patrimoniales		0
6.3.- Accesorios de los Aprovechamientos		0
6.9.- Aprovechamientos no Comprendidos en la Ley de Ingresos Vigente Causados en Ejercicios Fiscales Anteriores Pendientes de Liquidación o Pago		0
7.- Ingresos por Venta de Bienes, Prestación de Servicios y Otros Ingresos		0
7.1.- Ingresos por Venta de Bienes y Prestación de Servicios de Instituciones Públicas de Seguridad Social	0	
7.2.- Ingresos por Venta de Bienes y Prestación de Servicios de Empresas Productivas del Estado	0	
7.3 Ingresos por Venta de Bienes y Prestación de		

Servicios de Entidades Paraestatales y Fideicomisos No Empresariales y No Financieros		
8.- Participaciones, Aportaciones, Convenios, Incentivos Derivados de la Colaboración Fiscal y fondos Distintos de Aportaciones		143,463,816
8.1.- Participaciones		111,130,714
Participaciones Federales		110,292,209
Fondo Municipal de Participaciones		110,292,209
Fondo General de Participaciones	61,556,893	
Fondo de Fomento Municipal (Base 2013 + 70%)	14,478,153	
Impuesto Especial sobre Producción y Servicios	613,629	
Fondo de Extracción de Hidrocarburos	25,835,910	
Fondo de Fiscalización y Recaudación	2,219,905	
IEPS Gasolina y Diesel	373,409	
Fondo ISR	4,390,681	
Fondo de Colaboración Administrativa de Predial (30%)	823,629	
Participaciones Estatales		838,505
A la Venta Final de Bebidas con Contenido Alcohólico	182	
Derechos por Placas y Refrendos Vehiculares Alcoholes	838,323	
	0	
8.2.- Aportaciones		26,001,012
Aportaciones Federales		23,001,862
Fondo de Aportaciones para la Infraestructura Social Municipal (FISM)	16,494,271	
Fondo de Aportaciones para el Fortalecimiento de los Municipios (FORTAMUN)	6,507,591	
Aportaciones Estatales		2,999,150
Impuesto Sobre Nóminas	2,255,000	
Impuesto Adicional para la Prevención del Patrimonio Cultural, Infraestructura y Deporte	744,150	
8.3.- Convenios		5,710,000
Convenios Federales		3,950,000
Fondo Petrolero (FOPET)	3,750,000	
Fondo INMUJERES	200,000	
Convenio Estatal		1,760,000
Fondo de Aportación para la Infraestructura Social Estatal (FISE)	1,760,000	
Zona Federal Marítimo Terrestre	0	
8.4.- Incentivos Derivados de la Colaboración Fiscal		622,090
Fondo de Compensación ISAN	129,957	
Impuesto sobre Automóviles Nuevos	442,133	
Accesorios de los Incentivos Derivados de la Colaboración Fiscal	50,000	
8.5.- Fondos Distintos de Aportaciones		0
9.- Transferencias, Asignaciones, Subsidios y Subvenciones y Pensiones y Jubilaciones		5,138,899
9.1.- Transferencias y Asignaciones		5,138,899
Apoyo Financiero Estatal	4,838,934	

Apoyo Financiero Estatal a Juntas, Agencias y Comisarias Municipales	299,965	
9.2.- Transferencias al Resto del Sector Público (Derogado)		0
9.3.- Subsidios y subvenciones		0
9.4.- Ayudas Sociales (Derogado)		0
9.5.- Pensiones y Jubilaciones		0
9.6.- Transferencias a Fideicomisos, Mandatos y Análogos (Derogado)		0
0.- Ingresos Derivados de Financiamientos		0
0.1.- Endeudamiento Interno		0
0.2.- Endeudamiento Externo		0
0.3.- Financiamiento Interno		0

Cuando una Ley o convenio que establezca alguno de los ingresos previstos en este artículo, contenga disposiciones que señalen otros ingresos, estos últimos se considerarán comprendidos en la fracción que corresponda a los ingresos a que se refiere este artículo.

Artículo 3.- La recaudación de los ingresos provenientes de los conceptos a que se refiere el artículo 1 de esta Ley, se harán en las oficinas recaudadoras de la Tesorería Municipal, o en las instituciones de crédito autorizadas, o por transferencia electrónica de fondos, o en los lugares que la propia Tesorería autorice para tal efecto mediante reglas de carácter general, así mismo, en su caso en los organismos del sector descentralizado de la administración pública municipal o en las oficinas recaudadoras de la Secretaría de Finanzas del Estado, cuando el Municipio haya signado el convenio correspondiente con el Estado.

Se aceptarán como medio de pago, el dinero en efectivo en moneda nacional y curso legal, la transferencia electrónica de fondos y los cheques para abono en cuenta a favor del Municipio; éstos deberán ser certificados o de caja, cuando su importe supere las 40 veces el valor diario de la Unidad de Medida y Actualización (UMA)

Se entiende por transferencia electrónica de fondos, el pago que se realice por instrucción de los contribuyentes, a través de la afectación de fondos de su cuenta bancaria a favor del Municipio, que se realice por las instituciones de crédito, en forma electrónica.

Igualmente, se aceptará el pago mediante tarjeta de crédito del contribuyente, débito o monedero electrónico, cuando en las oficinas recaudadoras se encuentren habilitados los dispositivos necesarios para la recepción de dichos medios de pago.

Artículo 4.- Los ingresos autorizados por esta Ley se devengarán y recaudarán de acuerdo con la Ley General de Contabilidad Gubernamental, la Ley de Disciplina Financiera de las Entidades Federativas y los Municipios, la Ley de Hacienda de los Municipios del Estado de Campeche, el Código Fiscal Municipal del Estado de Campeche y demás disposiciones fiscales aplicables.

No se actualizan los valores fiscales de la propiedad inmobiliaria, prorrogándose las tablas de valores unitarios de suelo y construcción del ejercicio fiscal 2019, para el ejercicio fiscal 2020.

Artículo 5.- Las participaciones de ingresos federales, así como los fondos de aportaciones federales se percibirán con apego a las leyes que las otorguen, al Presupuesto de Egresos de la Federación del presente ejercicio y, a los convenios y anexos que se celebren sobre el particular.

Las cantidades que se recauden por los rubros previstos por el artículo 1 de esta Ley, serán concentrados en la Tesorería Municipal y deberán reflejarse cualquiera que sea su forma y naturaleza en los registros contables correspondientes de conformidad con lo dispuesto en la Ley

General de Contabilidad Gubernamental y los correspondientes acuerdos que emita el Consejo Nacional de Armonización Contable.

Artículo 6.- Para que tenga validez el pago de las diversas prestaciones y contraprestaciones fiscales que establece la presente Ley, el contribuyente deberá obtener en todo caso el recibo y/o factura con su sello oficial correspondiente. El cheque recibido por el Municipio que sea presentado en tiempo y no sea pagado, dará lugar al cobro del monto del cheque y a una indemnización que será siempre del 20% del valor de éste, y se exigirá independientemente de los demás conceptos que correspondan conforme a derecho.

Para tal efecto, el Municipio requerirá al librador del cheque para que, dentro de un plazo de tres días, efectúe el pago junto con la mencionada indemnización del 20%, o bien, acredite fehacientemente, con las pruebas documentales procedentes, que se realizó el pago o que dicho pago no se realizó por causas exclusivamente imputables a la institución de crédito. Transcurrido el plazo señalado sin que se obtenga el pago o se demuestre cualquiera de los extremos antes señalados, el Municipio requerirá y cobrará el monto del cheque, la indemnización mencionada y los demás accesorios que correspondan, mediante el procedimiento administrativo de ejecución, sin perjuicio de la responsabilidad que en su caso procediere.

Artículo 7.- Cuando no se cubran las contribuciones o los aprovechamientos en la fecha o dentro del plazo fijado por las disposiciones fiscales, su monto se actualizará desde el mes en que debió hacerse el pago y hasta que el mismo se efectúe, además deberán pagarse recargos en concepto de indemnización a la hacienda pública municipal por la falta de pago oportuno. Dichos recargos se calcularán aplicando al monto de las contribuciones o de los aprovechamientos actualizados por el período a que se refiere este párrafo, la tasa que resulte de sumar las aplicables en cada año para cada uno de los meses transcurridos en el período de actualización de la contribución o aprovechamiento de que se trate.

Los recargos se causarán hasta por cinco años, en los cuales los recargos se causarán hasta en tanto no se extingan las facultades de las autoridades fiscales para determinar las contribuciones o aprovechamientos omitidos y sus accesorios, y se calcularán sobre el total del crédito fiscal, excluyendo los propios recargos, la indemnización a que se refiere el artículo 6 de la presente Ley, los gastos de ejecución y las multas por infracción a disposiciones fiscales.

En los casos de garantía de obligaciones fiscales a cargo de terceros, los recargos se causarán sobre el monto de lo requerido y hasta el límite de lo garantizado, cuando no se pague dentro del plazo legal.

Cuando el pago hubiera sido menor al que corresponda, los recargos se computarán sobre la diferencia.

Los recargos se causarán por cada mes o fracción que transcurra a partir del día en que debió hacerse el pago y hasta que el mismo se efectúe.

Si se obtiene autorización para pagar a plazos, ya sea en forma diferida o en parcialidades, se causarán además los recargos que establece el Código Fiscal Municipal del Estado de Campeche, por la parte diferida.

En el caso de aprovechamientos, los recargos se calcularán de conformidad con lo dispuesto en este artículo sobre el total del crédito fiscal, excluyendo los propios recargos, los gastos de ejecución y la indemnización prevista por el artículo 6 de esta Ley.

No causarán recargos las multas no fiscales.

La tasa de recargos será de 0.98 por ciento sobre los saldos insolutos, mientras que las tasas aplicables en el pago a plazos serán de 1.26 por ciento para los plazos menores a un año; en 1.53

por ciento para los plazos entre uno y dos años, y en 1.82 por ciento para los plazos mayores a dos años.

En ningún caso las autoridades fiscales podrán liberar a los contribuyentes de la actualización de las contribuciones o condonar total o parcialmente los recargos correspondientes.

Artículo 8.- El monto de las contribuciones, aprovechamientos, así como de las devoluciones a cargo de la hacienda pública municipal, se actualizará por el transcurso del tiempo y con motivo de los cambios de precios en el país, para lo cual se aplicará el factor de actualización a las cantidades que se deban actualizar.

Dicho factor se obtendrá dividiendo el Índice Nacional de Precios al Consumidor (INPC) del mes anterior al más reciente del período entre el citado índice correspondiente al mes anterior al más antiguo de dicho período. Las contribuciones, los aprovechamientos, así como las devoluciones a cargo de la hacienda pública municipal, no se actualizarán por fracciones de mes.

En los casos en que el Índice Nacional de Precios al Consumidor del mes anterior al más reciente del período, no haya sido publicado por la autoridad correspondiente, la actualización de que se trate se realizará aplicando el último índice mensual publicado.

Las cantidades actualizadas conservan la naturaleza jurídica que tenían antes de la actualización.

Cuando el resultado de la operación a que se refiere el primer párrafo de este artículo sea menor a 1, el factor de actualización que se aplicará al monto de las contribuciones, aprovechamientos y devoluciones a cargo de la hacienda pública municipal, así como a los valores de bienes u operaciones de que se traten, será 1.

Artículo 9.- Los créditos fiscales que se hagan efectivos mediante la aplicación del procedimiento administrativo de ejecución, causarán gastos de ejecución para determinarlos se estará a lo siguiente:

I. Por la diligencia de requerimiento, el 2% del crédito fiscal;

II. Por la diligencia de embargo, el 2% del crédito fiscal; y

III. Por la celebración del remate, enajenación fuera de remate o adjudicación a la hacienda pública municipal, el 2% del crédito fiscal.

Cuando en los casos de las fracciones anteriores, el 2% del crédito sea inferior a 6 veces la Unidad de Medida y Actualización (UMA), se cobrará esta cantidad en lugar del 2% del crédito.

En ningún caso los gastos de ejecución, por cada una de las diligencias a que se refiere este artículo, excluyendo las erogaciones extraordinarias y las relativas a la inscripción de inmuebles, podrán exceder de 850 veces la Unidad de Medida y Actualización (UMA).

Asimismo, se pagarán los gastos de ejecución extraordinarios en que se incurra con motivo del procedimiento administrativo de ejecución, incluyendo los que en su caso deriven de los embargos señalados en el Código Fiscal Municipal del Estado de Campeche fuera del procedimiento administrativo de ejecución.

Artículo 10.- Se autoriza al H. Ayuntamiento a celebrar Convenios de Coordinación Hacendaría y Convenios de Colaboración Hacendaría para el cobro de Impuestos y/o derechos, y en su caso aprovechamientos, con el Gobierno del Estado, a través de su Secretaría de Finanzas, pudiendo versar también los referidos convenios sobre administración de algún servicio público municipal, por parte del citado gobierno del Estado.

Artículo 11.- El H. Ayuntamiento podrá contratar obligaciones a corto plazo sin autorización del Congreso del Estado, cuando el saldo insoluto total del monto principal no exceda del 6% de los ingresos totales aprobados en la Ley de Ingresos respectiva, en términos de lo dispuesto en el Título Tercero, Capítulo II y IV de la Ley de Disciplina Financiera de las Entidades Federativas y los Municipios.

Artículo 12.- Se derogan las disposiciones que contengan exenciones o subsidios, totales o parciales, o consideren a personas como no sujetos de contribuciones de destino municipal, otorguen tratamientos preferenciales o diferenciales en materia de ingresos municipales.

Sólo estarán exentos los bienes de dominio público de la Federación, de los Estados o los Municipios, salvo que tales bienes sean utilizados por entidades paraestatales o por particulares, bajo cualquier título, para fines administrativos o propósitos distintos a los de su objeto social.

Artículo 13.- Queda facultada la Tesorería del Municipio de Palizada para llevar a cabo el Procedimiento Administrativo de Ejecución para la recuperación créditos fiscales y multas administrativas no fiscales en los términos de las leyes y convenios vigentes y del Código Fiscal Municipal del Estado de Campeche.

Artículo 14.- Con el propósito de fomentar y estimular el cumplimiento de las obligaciones fiscales de los contribuyentes apoyándolos para su regularización, queda autorizado el Ayuntamiento del Municipio de Palizada, a través de su Tesorero para emitir resoluciones de carácter general mediante las cuales condonen multas fiscales, recargos y gastos de ejecución ordinarios en el pago de impuestos municipales en los porcentajes, plazos y condiciones que considere convenientes.

Artículo 15.- La presente Ley contiene la alineación al Clasificador por Rubro de Ingresos aprobado por el Consejo Nacional de Armonización Contable (CONAC), en cumplimiento a las disposiciones de la Ley General de Contabilidad Gubernamental publicada en el Diario Oficial de la Federación el 31 de Diciembre de 2018, para la adecuada armonización a la contabilidad, con el propósito de proveer al ente público, un registro y fiscalización eficientes en las finanzas públicas municipales a fin de optimizar el desempeño y desarrollo financiero.

La presente Ley de Ingresos armonizada para el ejercicio fiscal 2020, corresponde a lo dispuesto por el artículo 51 de la Ley General de Contabilidad Gubernamental y el Clasificador por Rubro de Ingresos (CRI) publicado en el Diario Oficial de la Federación el 9 de diciembre de 2009 y su reforma el 11 de junio de 2018.

Artículo 16.- De conformidad con lo dispuesto en el artículo 18 primer párrafo y fracciones I a IV de la Ley de Disciplina Financiera de las Entidades Federativas y los Municipios, y 20 de la Ley de Disciplina Financiera y Responsabilidad Hacendaria del Estado de Campeche y sus Municipios en anexos de la presente Ley se detalla la siguiente información:

- a) Proyecciones de finanzas públicas, considerando las premisas empleadas en los Criterios Generales de Política Económica y considerando los formatos CONAC y abarcarán un periodo 1 año en adición al ejercicio fiscal en cuestión, por tratarse de un Municipio con una población menor a 200,000 habitantes de acuerdo con el último censo o conteo de población publicado por el Instituto Nacional de Estadística y Geografía.
- b) Los resultados de las finanzas públicas que abarquen un periodo del último año y el ejercicio fiscal en cuestión, de acuerdo con los formatos que emita el Consejo Nacional de Armonización Contable (CONAC), para este fin por tratarse de un Municipio con una población menor a 200,000 habitantes de acuerdo con el último censo o conteo de población publicado por el Instituto Nacional de Estadística y Geografía.

TRANSITORIOS

Primero.- La presente ley entrará en vigor el día primero de enero del año dos mil veinte, previa su publicación en el Periódico Oficial del Estado.

Segundo.- Se derogan todas las disposiciones legales y reglamentarias en lo que se opongan a la presente ley.

Tercero.- Como unidad para determinar la cuantía de pago o cobro de los ingresos, contribuciones, aprovechamientos, accesorios, créditos fiscales o supuestos establecidos en los Reglamentos Municipales, será el valor diario de la Unidad de Medida y Actualización (UMA) que publica el Instituto Nacional de Estadística y Geografía (INEGI), en consecuencia, se derogan las referencias a los Salarios Mínimos vigentes en el Estado o Zona.

Cuarto.- Se autoriza a la Tesorería del Municipio de Palizada, a realizar las adecuaciones necesarias a los montos de la presente Ley, de conformidad con lo que en su caso establezcan las disposiciones de carácter federal o local que resulten aplicables, así como en base a los ingresos locales y extraordinarios, participaciones, aportaciones y otras transferencias federales que se reciban en el ejercicio fiscal 2020.

Quinto.- En caso de que durante el ejercicio fiscal 2020, se perciban excedentes de libre disposición, la Tesorería Municipal previa aprobación del H. Cabildo puede realizar los ajustes y aplicarlos en los distintos renglones del Presupuesto, observando los criterios de jerarquización y orden para la correcta aplicación de estos recursos, los cuales son señalados tanto en la Ley de Disciplina Financiera de las Entidades Federativas y los Municipios, como en la Ley de Disciplina Financiera y Responsabilidad Hacendaria del Estado de Campeche y sus Municipios.

Sexto.- En todo lo no previsto por la presente Ley para su interpretación, se estará a lo dispuesto por la Ley de Hacienda de los Municipios del Estado de Campeche y las disposiciones federales y estatales en materia fiscal.

Séptimo.- Cuando se den situaciones que impidan, al final del ejercicio fiscal a que se contrae la vigencia de esta Ley, la expedición de la que deba regir para el subsecuente ejercicio fiscal, se estará a lo dispuesto en el artículo 54 Bis de la Constitución Política del Estado de Campeche.

Dado en el Salón de Sesiones del Palacio Legislativo, en la ciudad de San Francisco de Campeche, Campeche, a los diecinueve días del mes de diciembre del año dos mil diecinueve.

C. Karla Guadalupe Toledo Zamora, Diputada Presidenta.- C. Carlos César Jasso Rodríguez, Diputado Secretario.- C. Leonor Elena Piña Sabido, Diputada Secretaria.- Rúbricas.

**PODER EJECUTIVO
DECRETO PROMULGATORIO**

CARLOS MIGUEL AYSA GONZÁLEZ, Gobernador del Estado de Campeche, mediante el presente Decreto, se hace saber a los habitantes del Estado de Campeche:

Que la LXIII Legislatura del H. Congreso del Estado Libre y Soberano de Campeche me ha dirigido el Decreto número **107**, por lo que, en cumplimiento de lo dispuesto por los artículos 48, 49 y 71, fracción XVIII, de la Constitución Política del Estado de Campeche, lo sanciono, mando se imprima, publique y circule para su debida observancia.

Este Decreto es dado en el Palacio de Gobierno del Estado, en San Francisco de Campeche, Municipio y Estado de Campeche, a los veintitrés días del mes de diciembre del año dos mil diecinueve.

**EL GOBERNADOR DEL ESTADO DE CAMPECHE, LIC. CARLOS MIGUEL AYSA GONZÁLEZ.-
EL SECRETARIO GENERAL DE GOBIERNO, L.E.N.I. PEDRO ARMENTÍA LÓPEZ.- RÚBRICAS.**

**ANEXO I
FORMATO DE INICIATIVA DE LEY DE INGRESOS ARMONIZADA**

MUNICIPIO DE PALIZADA	Ingreso Estimado
Iniciativa de Ley de Ingresos para el Ejercicio Fiscal 2020	
TOTAL	156,499,592
Impuestos	4,320,000
Impuestos Sobre los Ingresos	30,000
Impuestos Sobre el Patrimonio	3,800,000
Impuestos Sobre la Producción, el Consumo y las Transacciones	0
Impuestos al Comercio Exterior	0
Impuestos Sobre Nóminas y Asimilables	0
Impuestos Ecológicos	0
Accesorios de Impuestos	490,000
Otros Impuestos	0
Impuestos no Comprendidos en la Ley de Ingresos Vigente, Causados en Ejercicios Fiscales Anteriores Pendientes de Liquidación o Pago	0
Cuotas y Aportaciones de seguridad social	0
Aportaciones para Fondos de Vivienda	0
Cuotas para la Seguridad Social	0
Cuotas de Ahorro para el Retiro	0
Otras Cuotas y Aportaciones para la Seguridad Social	0
Accesorios de Cuotas y Aportaciones de Seguridad Social	0
Contribuciones de mejoras	0
Contribuciones de Mejoras por Obras Públicas	0
Contribuciones de Mejoras no Comprendidas en la Ley de Ingresos Vigente, Causadas en Ejercicios Fiscales Anteriores Pendientes de Liquidación o Pago	0
Derechos	1,981,200
Derechos por el Uso, Goce, Aprovechamiento o Explotación de Bienes de Dominio Público	17,500
Derechos a los Hidrocarburos (Derogado)	0
Derechos por Prestación de Servicios	1,584,500
Otros Derechos	47,700

Accesorios de Derechos	331,500
Derechos no Comprendidos en la Ley de Ingresos Vigente, Causados en Ejercicios Fiscales Anteriores Pendientes de Liquidación o Pago	0
Productos	890,000
Productos	890,000
Productos de Capital (Derogado)	0
Productos no Comprendidos en la Ley de Ingresos Vigente, Causados en Ejercicios Fiscales Anteriores Pendientes de Liquidación o Pago	0
Aprovechamientos	705,677
Aprovechamientos	705,677
Aprovechamientos Patrimoniales	0
Accesorios de Aprovechamientos	0
Aprovechamientos no Comprendidos en la Ley de Ingresos Vigente, Causados en Ejercicios Fiscales Anteriores Pendientes de Liquidación o Pago	0
Ingresos por ventas de bienes, prestación de servicios y otros ingresos	0
Ingresos por Venta de Bienes y Prestación de Servicios de Instituciones Públicas de Seguridad Social	0
Ingresos por Venta de Bienes y Prestación de Servicios de Empresas Productivas del Estado	0
Ingresos por Venta de Bienes y Prestación de Servicios de Entidades Paraestatales y Fideicomisos No Empresariales y No Financieros	0
Ingresos por Venta de Bienes y Prestación de Servicios de Entidades Paraestatales Empresariales No Financieras con Participación Estatal Mayoritaria	0
Ingresos por Venta de Bienes y Prestación de Servicios de Entidades Paraestatales Empresariales Financieras Monetarias con Participación Estatal Mayoritaria	0
Ingresos por Venta de Bienes y Prestación de Servicios de Entidades Paraestatales Empresariales Financieras No Monetarias con Participación Estatal Mayoritaria	0
Ingresos por Venta de Bienes y Prestación de Servicios de Fideicomisos Financieros Públicos con Participación Estatal Mayoritaria	0
Ingresos por Venta de Bienes y Prestación de Servicios de los Poderes Legislativo y Judicial, y de los Órganos Autónomos	0
Otros Ingresos	0
Participaciones, Aportaciones, Convenios, Incentivos Derivados de la Colaboración Fiscal y Fondos Distintos de Aportaciones	143,413,816
Participaciones	111,702,804
Aportaciones	23,001,862
Convenios	8,709,150
Incentivos Derivados de la Colaboración Fiscal	0
Fondos Distintos de Aportaciones	0
Transferencias, Asignaciones, Subsidios y Subvenciones, y Pensiones y Jubilaciones	5,138,899
Transferencias y Asignaciones	5,138,899
Transferencias al Resto del Sector Público (Derogado)	0
Subsidios y Subvenciones	0
Ayudas Sociales (Derogado)	0
Pensiones y Jubilaciones	0

Transferencias a Fideicomisos, Mandatos y Análogos (Derogado)	0
Transferencias del Fondo Mexicano del Petróleo para la Estabilización y el Desarrollo	0
Ingresos Derivados de Financiamientos	0
Endeudamiento Interno	0
Endeudamiento Externo	0
Financiamiento Interno	0

**ANEXO II
FORMATO 7 A) PROYECCIONES DE INGRESOS – LDF**

MUNICIPIO DE PALIZADA Proyecciones de Ingresos - LDF (PESOS) (CIFRAS NOMINALES)		
Concepto (b)	Año en Cuestión	2021
	2020	
1. Ingresos de Libre Disposición (1=A+B+C+D+E+F+G+H+I+J+K+L)	124,788,580	127,284,352
A. Impuestos	4,320,000	4,406,400
B. Cuotas y Aportaciones de Seguridad Social	-	-
C. Contribuciones de Mejoras	-	-
D. Derechos	1,981,200	2,020,824
E. Productos	890,000	907,800
F. Aprovechamientos	755,677	770,791
G. Ingresos por Venta de Bienes y Prestación de Servicios	-	-
H. Participaciones	111,702,804	113,936,860
I. Incentivos Derivados de la Colaboración Fiscal	-	-
J. Transferencias y Asignaciones	5,138,899	5,241,677
K. Convenios	-	-
L. Otros Ingresos de Libre Disposición	-	-
2. Transferencias Federales Etiquetadas (2=A+B+C+D+E)	31,711,012	32,345,232
A. Aportaciones	23,001,862	23,461,899
B. Convenios	8,709,150	8,883,333
C. Fondos Distintos de Aportaciones		

D. Transferencias, Asignaciones, Subsidios y Subvenciones, y Pensiones y Jubilaciones	-	-
E. Otras Transferencias Federales Etiquetadas	-	-
3. Ingresos Derivados de Financiamientos (3=A)	-	-
A. Ingresos Derivados de Financiamientos	-	-
4. Total de Ingresos Proyectados (4=1+2+3)	156,499,592	159,629,584
Datos Informativos		
1. Ingresos Derivados de Financiamientos con Fuente de Pago de Recursos de Libre Disposición	-	-
2. Ingresos Derivados de Financiamientos con Fuente de Pago de Transferencias Federales Etiquetadas	-	-
3. Ingresos Derivados de Financiamiento (3 = 1 + 2)	-	-

**ANEXO III
FORMATO 7 C) RESULTADOS DE INGRESOS – LDF**

MUNICIPIO DE PALIZADA Resultados de Ingresos - LDF (PESOS) (CIFRAS NOMINALES)		
Concepto (b)	2018	Año del ejercicio
		2019
1. Ingresos de Libre Disposición (1=A+B+C+D+E+F+G+H+I+J+K+L)	123,632,513	111,097,186
A. Impuestos	3,511,501	3,321,517
B. Cuotas y Aportaciones de Seguridad Social	-	-
C. Contribuciones de Mejoras	-	-
D. Derechos	1,428,696	1,283,066
E. Productos	83,401	86,909
F. Aprovechamientos	232,006	2,681,528
G. Ingresos por Venta de Bienes y Prestación de Servicios	-	-
H. Participaciones	110,950,661	95,903,200
I. Incentivos Derivados de la Colaboración Fiscal	-	-
J. Transferencias y Asignaciones	3,863,435	3,656,978

K. Convenios	3,562,814	4,163,989
L. Otros Ingresos de Libre Disposición	-	-
2. Transferencias Federales Etiquetadas (2=A+B+C+D+E)	19,419,491	25,245,759
A. Aportaciones	17,434,325	21,200,015
B. Convenios	1,985,166	4,045,744
C. Fondos Distintos de Aportaciones	-	-
D. Transferencias, Asignaciones, Subsidios y Subvenciones, y Pensiones y Jubilaciones	-	-
E. Otras Transferencias Federales Etiquetadas	-	-
3. Ingresos Derivados de Financiamientos (3=A)	-	-
A. Ingresos Derivados de Financiamientos	-	-
4. Total de Resultados de Ingresos (4=1+2+3)	143,052,005	136,342,946
Datos Informativos		
1. Ingresos Derivados de Financiamientos con Fuente de Pago de Recursos de Libre Disposición	-	-
2. Ingresos Derivados de Financiamientos con Fuente de Pago de Transferencias Federales Etiquetadas	-	-
3. Ingresos Derivados de Financiamiento (3 = 1 + 2)	-	-



PODER LEGISLATIVO
LXIII LEGISLATURA

DECRETO

La LXIII Legislatura del Congreso del Estado de Campeche decreta:

Número 108

LEY DE INGRESOS DEL MUNICIPIO DE HECELCHAKÁN EJERCICIO FISCAL 2020

TÍTULO PRIMERO DISPOSICIONES GENERALES Y DE LOS INGRESOS DEL MUNICIPIO

CAPÍTULO I DISPOSICIONES GENERALES

Artículo 1.- Las disposiciones de la presente ley son de orden público y observancia obligatoria en el Municipio de Hecelchakán, teniendo por objeto establecer los conceptos de ingresos que obtendrá la Hacienda Pública del Municipio de Hecelchakán, Campeche, durante el Ejercicio Fiscal 2020.

Artículo 2.- Para los efectos de la presente Ley, se entenderá por:

I. Objeto: de una contribución, la situación que la Ley señala como hecho generador del crédito fiscal.

II. Sujeto: deudor de un crédito, es la persona física o moral que de acuerdo con las leyes está obligada de manera directa al pago de una prestación determinada al Fisco Municipal.

III. Base: es la cantidad en dinero o en especie que la Ley señala como valor gravable y de la cual se parte para determinar el monto del crédito fiscal.

IV. Tasa: es el porcentaje señalado por la Ley en forma previa, exacta y precisa.

V. Cuota: es la cantidad en dinero o en especie señalado por la Ley en forma previa, exacta y precisa.

VI. Tarifa: es el agrupamiento ordenado de cuotas y tasas.

VII. Impuestos: Son las contribuciones establecidas en Ley que deben pagar las personas físicas y morales que se encuentran en la situación jurídica o de hecho prevista por la misma y que sean distintas de las aportaciones de seguridad social, contribuciones de mejoras y derechos.

VIII. Impuestos Sobre los Ingresos: Son las contribuciones derivadas de las imposiciones fiscales que en forma unilateral y obligatoria se fijan sobre los ingresos de las personas físicas y/o morales, de conformidad con la legislación aplicable en la materia.

IX. Impuestos Sobre el Patrimonio: Son las contribuciones derivadas de las imposiciones fiscales que en forma unilateral y obligatoria se fijan sobre los bienes propiedad de las personas físicas y/o morales, de conformidad con la legislación aplicable en la materia.

X. Impuestos Sobre la Producción, el Consumo y las Transacciones: Son las contribuciones derivadas de las imposiciones fiscales que en forma unilateral y obligatoria se fijan sobre la actividad económica relacionada con la producción, el consumo y las transacciones que realizan las personas físicas y/o morales, de conformidad con la legislación aplicable en la materia.

XI. Impuestos al Comercio Exterior: Son las contribuciones derivadas de las imposiciones fiscales que en forma unilateral y obligatoria se fijan sobre las actividades de importación y exportación que realizan las personas físicas y/o morales, de conformidad con la legislación aplicable en la materia.

XII. Impuestos Sobre Nóminas y Asimilables: Son las contribuciones derivadas de las imposiciones fiscales que en forma unilateral y obligatoria se fijan sobre la base gravable de las remuneraciones al trabajo personal subordinado o el que corresponda, de conformidad con la legislación aplicable en la materia.

XIII. Impuestos Ecológicos: Son las contribuciones derivadas de las imposiciones fiscales que en forma unilateral y obligatoria se fijan a las personas físicas y/o morales, por la afectación preventiva o correctiva que se ocasione en flora, fauna, medio ambiente o todo aquello relacionado a la ecología, de conformidad con la legislación aplicable en la materia.

XIV. Accesorios de Impuestos: Son los ingresos que se perciben por concepto de recargos, sanciones, gastos de ejecución, indemnizaciones, entre otros, asociados a los impuestos, cuando éstos no se cubran oportunamente, de conformidad con la legislación aplicable en la materia.

XV. Otros Impuestos: Son los ingresos que se perciben por conceptos no incluidos en los tipos anteriores, de conformidad con la legislación aplicable en la materia.

XVI. Impuestos no Comprendidos en la Ley de Ingresos Vigente, Causados en Ejercicios Fiscales Anteriores Pendientes de Liquidación o Pago: Son los ingresos que se recaudan en el ejercicio corriente, por impuestos pendientes de liquidación o pago causados en ejercicios fiscales anteriores, no incluidos en la Ley de Ingresos vigente.

XVII. Cuotas y Aportaciones de Seguridad Social: Son las contribuciones establecidas en Ley a cargo de personas que son sustituidas por el Estado en el cumplimiento de obligaciones fijadas por la Ley en materia de seguridad social o a las personas que se benefician en forma especial por servicios de seguridad social proporcionados por el mismo Estado.

XVIII. Aportaciones para Fondos de Vivienda: Son los ingresos que reciben los entes públicos que prestan los servicios de seguridad social, para cubrir las obligaciones relativas a los fondos de vivienda, de conformidad con la legislación aplicable en la materia.

XIX. Cuotas para la Seguridad Social: Son los ingresos que reciben los entes públicos que prestan los servicios de seguridad social, para cubrir las obligaciones relativas a la previsión social, de conformidad con la legislación aplicable en la materia.

XX. Cuotas de Ahorro para el Retiro: Son los ingresos que reciben los entes públicos que prestan los servicios de seguridad social, para cubrir las obligaciones relativas a fondos del ahorro para el retiro, de conformidad con la legislación aplicable en la materia.

XXI. Otras Cuotas y Aportaciones para la Seguridad Social: Son los ingresos que reciben los entes públicos que prestan los servicios de seguridad social, por conceptos no incluidos en los tipos anteriores, de conformidad con la legislación aplicable en la materia.

XXII. Accesorios de Cuotas y Aportaciones de Seguridad Social: Son los ingresos que se perciben por concepto de recargos, sanciones, gastos de ejecución, indemnizaciones, entre otros, asociados a las cuotas y aportaciones de seguridad social, cuando éstas no se cubran oportunamente de conformidad con la legislación aplicable en la materia.

XXIII. Contribuciones de Mejoras: Son las establecidas en Ley a cargo de las personas físicas y morales que se beneficien de manera directa por obras públicas.

XXIV. Contribuciones de Mejoras por Obras Públicas: Son las contribuciones derivadas de los beneficios diferenciales particulares por la realización de obras públicas, a cargo de las personas físicas y/o morales, independientemente de la utilidad general colectiva, de conformidad con la legislación aplicable en la materia.

XXV. Contribuciones de Mejoras no Comprendidas en la Ley de Ingresos Vigente, Causadas en Ejercicios Fiscales Anteriores Pendientes de Liquidación o Pago: Son los ingresos que se recaudan en el ejercicio corriente, por contribuciones de mejoras pendientes de liquidación o pago causadas en ejercicios fiscales anteriores, no incluidas en la Ley de Ingresos vigente.

XXVI. Derechos: Son las contribuciones establecidas en Ley por el uso o aprovechamiento de los bienes del dominio público, así como por recibir servicios que presta el Estado en sus funciones de derecho público, excepto cuando se presten por organismos descentralizados u órganos desconcentrados cuando en este último caso, se trate de contraprestaciones que no se encuentren previstas en las leyes correspondientes. También son derechos las contribuciones a cargo de los organismos públicos descentralizados por prestar servicios exclusivos del Estado.

XXVII. Derechos por el Uso, Goce, Aprovechamiento o Explotación de Bienes de Dominio Público Son las contribuciones derivadas de la contraprestación del uso, goce, aprovechamiento o explotación de bienes de dominio público, de conformidad con la legislación aplicable en la materia.

XXVIII. Derechos a los Hidrocarburos (Derogado):

XXIX. Derechos por Prestación de Servicios: Son las contribuciones derivadas por la contraprestación de servicios exclusivos del Estado, de conformidad con la legislación aplicable en la materia.

XXX. Otros Derechos: Son las contribuciones derivadas por contraprestaciones no incluidas en los tipos anteriores, de conformidad con la legislación aplicable en la materia.

XXXI. Accesorios de Derechos: Son los ingresos que se perciben por concepto de recargos, sanciones, gastos de ejecución, indemnizaciones, entre otros, asociados a los derechos, cuando éstos no se cubran oportunamente, de conformidad con la legislación aplicable en la materia.

XXXII. Derechos no Comprendidos en la Ley de Ingresos Vigente, Causados en Ejercicios Fiscales Anteriores Pendientes de Liquidación o Pago: Son las contribuciones que se recaudan en el ejercicio corriente, por derechos pendientes de liquidación o pago causados en ejercicios fiscales anteriores, no incluidos en la Ley de Ingresos vigente.

XXXIII. Productos: Son los ingresos por concepto de servicios otorgados por funciones de derecho privado, tales como los intereses que generan las cuentas bancarias de los entes públicos, entre otros, de conformidad con la legislación aplicable en la materia.

XXXIV. Productos de Capital (Derogado): Productos no Comprendidos en la Ley de Ingresos Vigente, Causados en Ejercicios Fiscales Anteriores Pendientes de Liquidación o Pago. Son los ingresos que se recaudan en el ejercicio corriente, por productos pendientes de liquidación o pago causados en ejercicios fiscales anteriores, no incluidos en la Ley de Ingresos vigente.

XXXV. Aprovechamientos: Son los ingresos que se perciben por funciones de derecho público, cuyos elementos pueden no estar previstos en una Ley sino, en una disposición administrativa de carácter general, provenientes de multas e indemnizaciones no fiscales, reintegros, juegos y sorteos, donativos, entre otros.

XXXVI. Aprovechamientos Patrimoniales: Son los ingresos que se perciben por uso o enajenación de bienes muebles, inmuebles e intangibles, por recuperaciones de capital o en su caso patrimonio invertido, de conformidad con la legislación aplicable en la materia.

XXXVII. Accesorios de Aprovechamientos: Son los ingresos que se perciben por concepto de recargos, sanciones, gastos de ejecución e indemnizaciones, entre otros, asociados a los aprovechamientos, cuando éstos no se cubran oportunamente de conformidad con la legislación aplicable en la materia.

XXXVIII. Aprovechamientos no Comprendidos en la Ley de Ingresos Vigente, Causados en Ejercicios Fiscales Anteriores Pendientes de Liquidación o Pago: Son los ingresos que se recaudan en el ejercicio corriente, por aprovechamientos pendientes de liquidación o pago causados en ejercicios fiscales anteriores, no incluidos en la Ley de Ingresos vigente.

XXXIX. Ingresos por Venta de Bienes, Prestación de Servicios y Otros Ingresos: Son los ingresos propios obtenidos por las Instituciones Públicas de Seguridad Social, las Empresas Productivas del Estado, las entidades de la administración pública paraestatal y paramunicipal, los poderes legislativo y judicial, y los órganos autónomos federales y estatales, por sus actividades de producción, comercialización o prestación de servicios; así como otros ingresos por sus actividades diversas no inherentes a su operación, que generen recursos.

XL. Ingresos por Venta de Bienes y Prestación de Servicios de Instituciones Públicas de Seguridad Social: Son los ingresos propios obtenidos por las Instituciones Públicas de Seguridad Social por sus actividades de producción, comercialización o prestación de servicios.

XLI. Ingresos por Venta de Bienes y Prestación de Servicios de Empresas Productivas del Estado: Son los ingresos propios obtenidos por las Empresas Productivas del Estado por sus actividades de producción, comercialización o prestación de servicios.

XLII. Ingresos por Venta de Bienes y Prestación de Servicios de Entidades Paraestatales y Fideicomisos No Empresariales y No Financieros: Son los ingresos propios obtenidos por las Entidades Paraestatales y Fideicomisos No Empresariales y No Financieros por sus actividades de producción, comercialización o prestación de servicios.

XLIII. Ingresos por Venta de Bienes y Prestación de Servicios de Entidades Paraestatales Empresariales No Financieras con Participación Estatal Mayoritaria: Son los ingresos propios obtenidos por las Entidades Paraestatales Empresariales No Financieras con Participación Estatal Mayoritaria por sus actividades de producción, comercialización o prestación de servicios.

XLIV. Ingresos por Venta de Bienes y Prestación de Servicios de Entidades Paraestatales Empresariales Financieras Monetarias con Participación Estatal Mayoritaria. Son los ingresos propios obtenidos por las Entidades Paraestatales Empresariales Financieras Monetarias con Participación Estatal Mayoritaria por sus actividades de producción, comercialización o prestación de servicios.

XLV. Ingresos por Venta de Bienes y Prestación de Servicios de Entidades Paraestatales Empresariales Financieras No Monetarias con Participación Estatal Mayoritaria. Son los ingresos propios obtenidos por las Entidades Paraestatales Empresariales Financieras No Monetarias con Participación Estatal Mayoritaria por sus actividades de producción, comercialización o prestación de servicios.

XLVI. Ingresos por Venta de Bienes y Prestación de Servicios de Fideicomisos Financieros Públicos con Participación Estatal Mayoritaria: Son los ingresos propios obtenidos por los Fideicomisos Financieros Públicos con Participación Estatal Mayoritaria por sus actividades de producción, comercialización o prestación de servicios.

XLVII. Ingresos por Venta de Bienes y Prestación de Servicios de los Poderes Legislativo y Judicial, y de los Órganos Autónomos: Son los ingresos propios obtenidos por los Poderes Legislativo y Judicial, y los Órganos Autónomos por sus actividades de producción, comercialización o prestación de servicios.

XLVIII. Otros Ingresos: Son los ingresos propios obtenidos por los Poderes Legislativo y Judicial, los Órganos Autónomos y las entidades de la administración pública paraestatal y paramunicipal por sus actividades diversas no inherentes a su operación que generan recursos y que no sean ingresos por venta de bienes o prestación de servicios, tales como donativos, entre otros.

XLIX. Participaciones, Aportaciones, Convenios, Incentivos Derivados de la Colaboración Fiscal y Fondos Distintos de Aportaciones: Son los recursos que reciben las Entidades Federativas y los Municipios por concepto de participaciones, aportaciones, convenios, incentivos derivados de la colaboración fiscal y fondos distintos de aportaciones.

L. Participaciones: Son los ingresos que reciben las Entidades Federativas y Municipios que se derivan de la adhesión al Sistema Nacional de Coordinación Fiscal, así como las que correspondan a sistemas estatales de coordinación fiscal, determinados por las leyes correspondientes.

LI. Aportaciones: Son los ingresos que reciben las Entidades Federativas y Municipios previstos en la Ley de Coordinación Fiscal, cuyo gasto está condicionado a la consecución y cumplimiento de los objetivos que para cada tipo de aportación establece la legislación aplicable en la materia.

LII. Convenios: Son los ingresos que reciben las Entidades Federativas y Municipios derivados de convenios de coordinación, colaboración, reasignación o descentralización según corresponda, los cuales se acuerdan entre la Federación, las Entidades Federativas y/o los Municipios.

LIII. Incentivos Derivados de la Colaboración Fiscal: Son los ingresos que reciben las Entidades Federativas y Municipios derivados del ejercicio de facultades delegadas por la Federación mediante la celebración de convenios de colaboración administrativa en materia fiscal; que comprenden las funciones de recaudación, fiscalización y administración de ingresos federales y por las que a cambio reciben incentivos económicos que implican la retribución de su colaboración.

LIV. Fondos Distintos de Aportaciones: Son los ingresos que reciben las Entidades Federativas y Municipios derivados de fondos distintos de aportaciones y previstos en disposiciones específicas, tales como: Fondo para Entidades Federativas y Municipios Productores de Hidrocarburos, y Fondo para el Desarrollo Regional Sustentable de Estados y Municipios Mineros (Fondo Minero), entre otros.

LV. Transferencias, Asignaciones, Subsidios y Subvenciones, y Pensiones y Jubilaciones: Son los recursos que reciben en forma directa o indirecta los entes públicos como parte de su política económica y social, de acuerdo a las estrategias y prioridades de desarrollo para el sostenimiento y desempeño de sus actividades.

LVI. Transferencias y Asignaciones: Son los ingresos que reciben los entes públicos con el objeto de sufragar gastos inherentes a sus atribuciones.

LVII. Transferencias al Resto del Sector Público (Derogado)

LVIII. Subsidios y Subvenciones: Son los ingresos destinados para el desarrollo de actividades prioritarias de interés general, que reciben los entes públicos mediante asignación directa de

recursos, con el fin de favorecer a los diferentes sectores de la sociedad para: apoyar en sus operaciones, mantener los niveles en los precios, apoyar el consumo, la distribución y comercialización de bienes, motivar la inversión, cubrir impactos financieros, promover la innovación tecnológica, y para el fomento de las actividades agropecuarias, industriales o de servicios.

LIX. Ayudas Sociales (Derogado)

LX. Pensiones y Jubilaciones: Son los ingresos que reciben los entes públicos de seguridad social, que cubre el Gobierno Federal, Estatal o Municipal según corresponda, por el pago de pensiones y jubilaciones.

LXI. Transferencias a Fideicomisos, Mandatos y Análogos (Derogado)

LXII. Transferencias del Fondo Mexicano del Petróleo para la Estabilización y el Desarrollo: Son los ingresos que reciben los entes públicos por transferencias del Fondo Mexicano del Petróleo para la Estabilización y el Desarrollo.

LXIII. Ingresos Derivados de Financiamientos: Son los ingresos obtenidos por la celebración de empréstitos internos o externos, a corto o largo plazo, aprobados en términos de la legislación correspondiente. Los créditos que se obtienen son por: emisiones de instrumentos en mercados nacionales e internacionales de capital, organismos financieros internacionales, créditos bilaterales y otras fuentes.

LXIV. Endeudamiento Interno: Financiamiento derivado del resultado positivo neto de los recursos que provienen de obligaciones contraídas por los entes públicos y empresas productivas del estado del ámbito federal, considerando lo previsto en la legislación aplicable en la materia, con acreedores nacionales y pagaderos en el interior del país en moneda nacional, incluye el diferimiento de pagos.

LXV. Endeudamiento Externo: Financiamiento derivado del resultado positivo neto de los recursos que provienen de obligaciones contraídas por los entes públicos y empresas productivas del estado del ámbito federal, considerando lo previsto en la legislación aplicable en la materia, con acreedores extranjeros y pagaderos en el exterior del país en moneda extranjera.

LXVI. Financiamiento Interno: Son los recursos que provienen de obligaciones contraídas por las Entidades Federativas, los Municipios y en su caso, las entidades del sector paraestatal o paramunicipal, a corto o largo plazo, con acreedores nacionales y pagaderos en el interior del país en moneda nacional, considerando lo previsto en la legislación aplicable en la materia.

CAPITULO II
DE LOS INGRESOS DEL MUNICIPIO

Artículo 3.- Para erogar los gastos que demanda la atención de su administración, servicios públicos, obras y demás obligaciones a su cargo, la hacienda pública del Municipio Libre de Hecelchakán para el ejercicio fiscal comprendido del 01 de enero al 31 de diciembre de 2020, percibirá los Impuestos, Cuotas y Aportaciones de Seguridad Social, Contribuciones de Mejoras, Derechos, Productos, Aprovechamientos, Ingresos por venta de Bienes, Prestación de Servicios y Otros Ingresos, Participaciones, Aportaciones, Convenios, Incentivos Derivados de la Colaboración Fiscal y Fondos Distintos de Aportaciones, Transferencias, Asignaciones, Subsidios y Subvenciones, Pensiones y Jubilaciones e Ingresos Derivados de Financiamientos, en las cantidades estimadas que a continuación se enumeran:

LEY DE INGRESOS PARA EL EJERCICIO FISCAL 2020		
1	IMPUESTOS	\$ 2,836,000.00

			\$
11	IMPUESTOS SOBRE LOS INGRESOS		1,000.00
	SOBRE ESPECTÁCULOS PÚBLICOS		\$ 1,000.00
12	IMPUESTOS SOBRE EL PATRIMONIO		2,635,000.00
	PREDIAL		\$ 2,115,000.00
	SOBRE ADQUISICIÓN DE VEHÍCULOS DE MOTOR USADO QUE SE REALICEN ENTRE PARTICULARES		\$ 120,000.00
	SOBRE ADQUISICIÓN DE INMUEBLES		\$ 400,000.00
13	IMPUESTOS SOBRE LA PRODUCCIÓN, EL CONSUMO Y LAS TRANSACCIONES		\$ 0.00
14	IMPUESTOS AL COMERCIO EXTERIOR		\$ 0.00
15	IMPUESTOS SOBRE NÓMINAS Y ASIMILABLES		\$ 0.00
16	IMPUESTOS ECOLÓGICOS		\$ 0.00
17	ACCESORIOS DE IMPUESTOS		\$ 200,000.00
	RECARGOS		\$ 200,000.00
18	OTROS IMPUESTOS		\$ 0.00
19	IMPUESTOS NO COMPRENDIDOS EN LA LEY DE INGRESOS VIGENTE, CAUSADOS EN EJERCICIOS FISCALES ANTERIORES PENDIENTE DE LIQUIDACIÓN O PAGO		\$ 0.00
2	CUOTAS Y APORTACIONES DE SEGURIDAD SOCIAL	\$ 0.00	
21	APORTACIONES PARA FONDOS DE VIVIENDA		\$ 0.00
22	CUOTAS PARA LA SEGURIDAD SOCIAL		\$ 0.00
23	CUOTAS DE AHORRO PARA EL RETIRO		\$ 0.00
24	OTRAS CUOTAS Y APORTACIONES PARA LA SEGURIDAD SOCIAL		\$ 0.00
25	ACCESORIOS DE CUOTAS Y APORTACIONES DE SEGURIDAD SOCIAL		\$ 0.00
3	CONTRIBUCIONES DE MEJORAS	\$ 0.00	
31	CONTRIBUCIONES DE MEJORAS POR OBRAS PÚBLICAS		\$ 0.00
39	CONTRIBUCIONES DE MEJORAS NO COMPRENDIDAS EN LA LEY DE INGRESOS VIGENTE, CAUSADAS EN EJERCICIOS FISCALES ANTERIORES PENDIENTES DE LIQUIDACIÓN O PAGO		\$ 0.00

4	DERECHOS	\$ 2,097,000.00	
41	DERECHOS POR EL USO, GOCE, APROVECHAMIENTO O EXPLOTACIÓN DE BIENES DE DOMINIO PÚBLICO		\$ 100,000.00
	POR AUTORIZACIÓN DE USO DE LA VÍA PÚBLICA		\$ 100,000.00
42	DERECHOS A LOS HIDROCARBUROS (DEROGADO)		\$ 0.00
43	DERECHOS POR PRESTACIÓN DE SERVICIOS		\$ 1,777,000.00
	SERVICIO DE TRÁNSITO		\$ 360,000.00
	ASEO Y RECOLECCIÓN DE BASURA		\$ 120,000.00
	AGUA POTABLE		\$ 800,000.00
	SERVICIO DE PANTEONES		\$ 110,000.00
	SERVICIO DE MERCADO		\$ 26,000.00
	LICENCIAS DE CONSTRUCCIÓN		\$ 10,000.00
	LICENCIA DE USO DE SUELO		\$ 30,000.00
	AUTORIZACIÓN DE ROTURA DE PAVIMENTO		\$ 1,000.00
	LICENCIAS, PERMISOS O AUTORIZACIÓN POR ANUNCIOS, CARTELES O PUBLICIDAD		\$ 30,000.00
	EXPEDICIÓN DE CÉDULA CATASTRAL		\$ 30,000.00
	POR LA EXPEDICIÓN DE CERTIFICADOS, CERTIFICACIONES, CONSTANCIAS Y DUPLICADOS DE DOCUMENTOS		\$ 260,000.00
44	OTROS DERECHOS		\$ 220,000.00
	OTROS DERECHOS		\$ 220,000.00
45	ACCESORIOS DE DERECHOS		\$ 0.00
49	DERECHOS NO COMPRENDIDOS LA LEY DE INGRESOS VIGENTE, CAUSADOS EN EJERCICIOS FISCALES ANTERIORES PENDIENTE DE LIQUIDACIÓN O PAGO		\$ 0.00
5	PRODUCTOS	\$ 150,000.00	
51	PRODUCTOS		\$ 150,000.00
	POR USO DE ESTACIONAMIENTO Y BAÑOS PÚBLICOS		\$ 150,000.00
52	PRODUCTOS DE CAPITAL (DEROGADO)		\$ 0.00
59	PRODUCTOS NO COMPRENDIDOS EN LA LEY DE INGRESOS VIGENTE, CAUSADOS EN EJERCICIOS FISCALES ANTERIORES PENDIENTES DE LIQUIDACIÓN O PAGO		\$ 0.00

			\$
6	APROVECHAMIENTOS	355,000.00	
			\$
61	APROVECHAMIENTOS		355,000.00
	MULTAS MUNICIPALES		\$ 175,000.00
	REINTEGROS		\$ 30,000.00
	OTROS APROVECHAMIENTOS		\$ 150,000.00
62	APROVECHAMIENTO PATRIMONIALES		\$ 0.00
63	ACCESORIOS DE APROVECHAMIENTOS		\$ 0.00
69	APROVECHAMIENTOS NO COMPRENDIDOS EN LA LEY DE INGRESOS VIGENTE, CAUSADOS EN EJERCICIOS FISCALES ANTERIORES PENDIENTES DE LIQUIDACIÓN O PAGO		\$ 0.00
7	INGRESOS POR VENTA DE BIENES, PRESTACIÓN DE SERVICIOS Y OTROS INGRESOS.	0.00	\$
71	INGRESOS POR VENTA DE BIENES Y PRESTACIÓN DE SERVICIOS DE INSTITUCIONES PÚBLICAS DE SEGURIDAD SOCIAL.		\$ 0.00
72	INGRESOS POR VENTA DE BIENES Y PRESTACIÓN DE SERVICIOS DE EMPRESAS PRODUCTIVAS DEL ESTADO		\$ 0.00
73	INGRESOS POR VENTA DE BIENES Y PRESTACIÓN DE SERVICIOS DE ENTIDADES PARAESTATALES Y FIDEICOMISOS NO EMPRESARIALES Y NO FINANCIEROS		\$ 0.00
74	INGRESOS POR LA VENTA DE BIENES Y PRESTACIÓN DE SERVICIOS DE ENTIDADES PARAESTATALES EMPRESARIALES NO FINANCIERAS CON PARTICIPACION ESTATAL MAYORITARIA		\$ 0.00
75	INGRESOS POR VENTA DE BIENES Y PRESTACIÓN DE SERVICIOS DE ENTIDADES PARAESTATALES EMPRESARIALES FINANCIERAS MONETARIAS CON PARTICIPACIÓN ESTATAL MAYORITARIA		\$ 0.00
76	INGRESOS POR VENTA DE BIENES Y PRESTACION DE SERVICIOS DE ENTIDADES PARAESTATALES EMPRESARIALES FINANCIERAS NO MONETARIAS CON PARTICIPACIÓN ESTATAL MAYORITARIA		\$ 0.00
77	INGRESOS POR VENTA DE BIENES Y PRESTACIÓN DE SERVICIOS DE FIDEICOMISOS FINANCIEROS PÚBLICOS CON PARTICIPACIÓN ESTATAL MAYORITARIA		\$ 0.00
78	INGRESOS POR VENTA DE BIENES Y PRESTACIÓN DE SERVICIOS DE LOS PODERES LEGISLATIVO Y JUDICIAL Y DE LOS ÓRGANOS AUTÓNOMOS		\$ 0.00
79	OTROS INGRESOS		\$ 0.00

8	PARTICIPACIONES, APORTACIONES, CONVENIOS, INCENTIVOS DERIVADOS DE LA COLABORACIÓN FISCAL Y FONDOS DISTINTOS DE APORTACIONES	161,835,185.00	
81	PARTICIPACIONES		\$ 98,852,390.00
	PARTICIPACIONES FEDERALES		\$ 96,342,630.00
	FONDO MUNICIPAL DE PARTICIPACIONES		
	FONDO GENERAL		\$ 54,199,984.00
	FONDO DE FISCALIZACIÓN Y RECAUDACIÓN		\$ 2,398,460.00
	FONDO FOMENTO MUNICIPAL		\$ 12,674,560.00
	IMPUESTO ESPECIAL SOBRE PRODUCCIÓN Y SERVICIOS		\$ 541,315.00
	FONDO DE EXTRACCIÓN DE HIDROCARBUROS		\$ 19,639,956.00
	GASOLINA Y DIESEL		\$ 1,245,934.00
	ISR EFECTIVAMENTE ENTERADO A LA FEDERACIÓN		\$ 3,264,418.00
	FONDO DE COLABORACIÓN ADMINISTRATIVA DE PREDIAL (30 %)		\$ 2,378,003.00
	PARTICIPACIÓN ESTATAL		\$ 2,509,760.00
	A LA VENTA FINAL DE BEBIDAS CON CONTENIDO ALCOHÓLICO		\$ 1,210.00
	DERECHOS POR PLACAS Y REFRENDOS VEHICULARES		\$ 2,508,550.00
82	APORTACIONES		\$ 60,998,295.00
	APORTACION FEDERAL		\$ 58,986,931.00
	FONDO DE APORTACIONES PARA LA INFRAESTRUCTURA SOCIAL MUNICIPAL		\$ 36,332,594.00
	FONDO DE APORTACIONES PARA EL FORTALECIMIENTO MUNICIPAL		\$ 22,654,337.00
	APORTACION ESTATAL		\$ 2,011,364.00
	IMPUESTO SOBRE NÓMINAS		\$ 1,512,304.00
	IMPUESTO ADICIONAL PARA LA PRESERVACIÓN DEL PATRIMONIO CULTURAL, INFRAESTRUCTURA Y DEPORTE		\$ 499,060.00
83	CONVENIOS		\$ 1,000,000.00
	CONVENIO ESTATAL		\$ 1,000,000.00
	INFRAESTRUCTURA PARA JUNTAS MUNICIPALES		\$

			1,000,000.00
84	INCENTIVOS DERIVADOS DE LA COLABORACIÓN FISCAL		\$ 627,385.00
	MULTAS FEDERALES NO FISCALES		\$ 125,000.00
	IMPUESTO SOBRE AUTOMOVILES NUEVOS		\$ 113,829.00
	FONDO DE COMPESACIÓN ISAN		\$ 388,556.00
85	FONDOS DISTINTOS DE APORTACIONES		\$ 357,115.00
	FONDO PARA LAS ENTIDADES FEDERATIVAS Y MUNICIPIOS PRODUCTORES DE HIDROCARBUROS		\$ 357,115.00
9	TRANSFERENCIAS, ASIGNACIONES, SUBSIDIOS Y SUBVENCIONES, Y PENSIONES Y JUBILACIONES.	10,579,064.00	\$
91	TRANSFERENCIAS Y ASIGNACIONES		\$ 10,579,064.00
	APOYO FINANCIERO ESTATAL		\$ 8,820,178.00
	APOYO FINANCIERO ESTATAL A JUNTAS, AGENCIAS Y COMISARIAS		\$ 1,758,886.00
92	TRANSFERENCIAS AL RESTO DEL SECTOR PUBLICO (DEROGADO)		\$ 0.00
93	SUBSIDIOS Y SUBVENCIONES		\$ 0.00
94	AYUDAS SOCIALES (DEROGADO)		\$ 0.00
95	PENSIONES Y JUBILACIONES		\$ 0.00
96	TRANSFERENCIAS A FIDEICOMISOS, MANDATOS Y ANÁLOGOS (DEROGADO)		\$ 0.00
97	TRANSFERENCIAS DEL FONDO MEXICANO DE PETROLEO PARA LA ESTABILIZACIÓN Y EL DESARROLLO		\$ 0.00
0	INGRESOS DERIVADOS DE FINANCIAMIENTOS	\$ 1.00	
01	ENDEUDAMIENTO INTERNO		\$ 0.00
02	ENDEUDAMIENTO EXTERNO		\$ 0.00
03	FINANCIAMIENTO INTERNO		\$ 1.00
	TOTAL	177,852,250.00	\$

Cuando una Ley o convenio que establezca alguno de los ingresos previstos en este artículo, contenga disposiciones que señalen otros rubros, estos últimos se considerarán comprendidos en la fracción que corresponda a los ingresos a que se refiere este artículo.

Artículo 4.- La recaudación de los ingresos provenientes de los conceptos a que se refiere el artículo 3 de esta Ley, se harán en las oficinas recaudadoras de la Tesorería Municipal, en las

instituciones de crédito autorizadas, por transferencia electrónica de fondos, o en los lugares que la propia Tesorería autorice para tal efecto, así mismo, en su caso en los organismos del sector descentralizado de la administración pública municipal o en las oficinas recaudadoras de la Secretaría de Finanzas del Estado, cuando el Municipio haya signado el convenio correspondiente con el Estado.

Se aceptarán como medio de pago, el dinero en efectivo en moneda nacional y curso legal, la transferencia electrónica de fondos y los cheques para abono en cuenta a favor del Municipio; éstos deberán ser certificados o de caja, cuando su importe supere las 40 veces el valor el valor diario de la unidad de medida y actualización (UMA).

Se entiende por transferencia electrónica de fondos, el pago que se realice por instrucción de los contribuyentes, a través de la afectación de fondos de su cuenta bancaria a favor del Municipio, que se realice por las instituciones de crédito, en forma electrónica.

Igualmente, se aceptará el pago mediante tarjeta de crédito del contribuyente, débito o monedero electrónico, cuando en las oficinas recaudadoras se encuentren habilitados los dispositivos necesarios para la recepción de dichos medios de pago.

Artículo 5.- Los ingresos autorizados por esta Ley se devengarán y recaudarán de acuerdo con la Ley General de Contabilidad Gubernamental, la Ley de Disciplina Financiera y Responsabilidad Hacendaria del Estado de Campeche y sus Municipios, la Ley de Hacienda de los Municipios del Estado de Campeche, Código Fiscal Municipal del Estado de Campeche y demás disposiciones fiscales aplicables.

Artículo 6.- Las participaciones de ingresos federales, así como los fondos de aportaciones federales se percibirán con apego a las leyes que las otorguen, al presupuesto de egresos de la federación del presente ejercicio y, a los convenios y anexos que se celebren sobre el particular.

Artículo 7.- Las cantidades que se recauden por los rubros previstos por el artículo 3 de esta Ley, serán concentrados en la Tesorería Municipal y deberán reflejarse cualquiera que sea su forma y naturaleza en los registros contables correspondientes de conformidad con lo dispuesto en la Ley General de Contabilidad Gubernamental y los correspondientes acuerdos que emita el Consejo Nacional de Armonización Contable.

Artículo 8.- Para que tenga validez el pago de las diversas prestaciones y contraprestaciones fiscales que establece la presente Ley, el contribuyente deberá obtener en todo caso el comprobante fiscal digital emitido por la Tesorería Municipal del H. Ayuntamiento.

El cheque recibido por el Municipio que sea presentado en tiempo y no sea pagado, dará lugar al cobro del monto del cheque y a una indemnización que será siempre del 20% del valor de éste, y se exigirá independientemente de los demás conceptos que correspondan conforme a derecho.

Para tal efecto, el Municipio requerirá al librador del cheque para que, dentro de un plazo de tres días, efectúe el pago junto con la mencionada indemnización del 20%, o bien, acredite fehacientemente, con las pruebas documentales procedentes, que se realizó el pago o que dicho pago no se realizó por causas exclusivamente imputables a la institución de crédito.

Transcurrido el plazo señalado sin que se obtenga el pago o se demuestre cualquiera de los extremos antes señalados, el Municipio requerirá y cobrará el monto del cheque, la indemnización mencionada y los demás accesorios que correspondan, mediante el procedimiento administrativo de ejecución, sin perjuicio de la responsabilidad que en su caso procediere.

Artículo 9.- No se actualizan las tablas de valores unitarios de suelo y construcciones que sirven de base para el cobro de las contribuciones sobre la propiedad inmobiliaria.

Artículo 10.- Cuando no se cubran las contribuciones o los aprovechamientos en la fecha o dentro del plazo fijado por las disposiciones fiscales, su monto se actualizará desde el mes en que debió

hacerse el pago y hasta que el mismo se efectúe, además deberán pagarse recargos en concepto de indemnización a la hacienda pública municipal por la falta de pago oportuno. Dichos recargos se calcularán aplicando la tasa de 1.47 % al monto de las contribuciones o de los aprovechamientos actualizados por el período a que se refiere este párrafo.

Los recargos se causarán hasta por cinco años, en los cuales los recargos se causarán hasta en tanto no se extingan las facultades de las autoridades fiscales para determinar las contribuciones o aprovechamientos omitidos y sus accesorios, y se calcularán sobre el total del crédito fiscal, excluyendo los propios recargos, los gastos de ejecución y las multas por infracción a disposiciones fiscales.

En los casos de garantía de obligaciones fiscales a cargo de terceros, los recargos se causarán sobre el monto de lo requerido y hasta el límite de lo garantizado, cuando no se pague dentro del plazo legal.

Cuando el pago hubiera sido menor al que corresponda, los recargos se computarán sobre la diferencia.

Los recargos se causarán por cada mes o fracción que transcurra a partir del día en que debió hacerse el pago y hasta que el mismo se efectúe.

Si se obtiene autorización para pagar a plazos, ya sea en forma diferida o en parcialidades, se causarán además los recargos por la parte diferida.

En el caso de aprovechamientos, los recargos se calcularán de conformidad con lo dispuesto en este artículo sobre el total del crédito fiscal, excluyendo los propios recargos y los gastos de ejecución y la indemnización prevista por el artículo 6 de esta ley.

No causarán recargos las multas no fiscales.

La tasa de recargos para cada uno de los meses de mora será de 1.47 por ciento.

En los casos de que se autorice pagar a plazos, ya sea en forma diferida o en parcialidades se causarán recargos a la tasa del 0.75 por ciento mensual sobre los saldos insolutos.

En ningún caso las autoridades fiscales podrán liberar a los contribuyentes de las actualizaciones de las contribuciones o aprovechamientos.

Artículo 11.- El monto de las contribuciones, aprovechamientos, así como de las devoluciones a cargo de la hacienda pública municipal, se actualizará por el transcurso del tiempo y con motivo de los cambios de precios en el país, la actualización deberá realizarse desde la fecha en que el pago debió efectuarse y hasta que se realice.

Dicho factor se obtendrá dividiendo el Índice Nacional de Precios al Consumidor del mes anterior al más reciente del período entre el citado índice correspondiente al mes anterior al más antiguo de dicho período. Las contribuciones, los aprovechamientos, así como las devoluciones a cargo de la hacienda pública municipal, no se actualizarán por fracciones de mes.

En los casos en que el Índice Nacional de Precios al Consumidor del mes anterior al más reciente del período, no haya sido publicado por la autoridad correspondiente, la actualización de que se trate se realizará aplicando el último índice mensual publicado.

Las cantidades actualizadas conservan la naturaleza jurídica que tenían antes de la actualización.

Cuando el resultado de la operación a que se refiere el primer párrafo de este artículo sea menor a uno, el factor de actualización que se aplicará al monto de las contribuciones, aprovechamientos y

devoluciones a cargo de la hacienda pública municipal, así como a los valores de bienes u operaciones de que se traten, será uno.

Artículo 12.- Los créditos fiscales que se hagan efectivos mediante la aplicación del procedimiento administrativo de ejecución, causarán gastos de ejecución, para determinarlos se estará a lo siguiente:

I. Por la diligencia de requerimiento, el 2% del crédito fiscal;

II. Por la diligencia de embargo, el 2% del crédito fiscal; y

III. Por la celebración del remate, enajenación fuera de remate o adjudicación a la hacienda pública municipal, el 2% del crédito fiscal;

Cuando en los casos de las fracciones anteriores, el 2% del crédito sea inferior a 6 veces el valor diario de la Unidad de Medida y Actualización, se cobrará esta cantidad en lugar del 2% del crédito.

En ningún caso los gastos de ejecución, por cada una de las diligencias a que se refiere este artículo, excluyendo las erogaciones extraordinarias y las relativas a la inscripción de inmueble, podrán exceder de dos Unidades de Medida y Actualización en el municipio elevados al año.

Asimismo, se pagarán los gastos de ejecución extraordinarios en que se incurra con motivo del procedimiento administrativo de ejecución, incluyendo los que en su caso deriven de los embargos señalados en el Código Fiscal Municipal del Estado de Campeche fuera del procedimiento administrativo de ejecución.

Artículo 13.- Se autoriza al H. Ayuntamiento a celebrar Convenios de Coordinación Hacendaría y/o Convenio de Colaboración Hacendaría para el cobro de Impuestos y/o derechos, y en su caso aprovechamientos, con el Gobierno del Estado, a través de su Secretaría de Finanzas, pudiendo versar también los referidos convenios sobre administración de algún servicio público municipal, por parte del citado gobierno del Estado.

Artículo 14.- Se derogan las disposiciones que contengan exenciones o subsidios, totales o parciales, o consideren a personas como no sujetos de contribuciones de destino municipal, otorguen tratamientos preferenciales o diferenciales en materia de ingresos municipales.

Sólo estarán exentos los bienes de dominio público de la Federación, de los Estados o los Municipios, salvo que tales bienes sean utilizados por entidades paraestatales o por particulares, bajo cualquier título, para fines administrativos o propósitos distintos a los de su objeto público.

Artículo 15.- Con el propósito de fomentar y estimular el cumplimiento de las obligaciones fiscales de los contribuyentes apoyándolos para su regulación, queda autorizado el Ayuntamiento del Municipio de Hecelchakán, a través de su Tesorero para emitir resoluciones de carácter general mediante las cuales condonen multas fiscales en las condiciones que se considere conveniente.

El impuesto predial podrá pagarse por anualidad anticipada, en cuyo caso se gozará de una reducción que se deducirá de la base gravable, la cantidad que constituya el 10% de ésta, cuando se pague durante el primer bimestre, y del 5% cuando el pago se realice durante el segundo bimestre del año 2020.

Esta previsión no se aplicará adicionalmente cuando se trate de jubilados, pensionados, discapacitados o adultos mayores, se deducirá de la base gravable la cantidad que configure el 75% de ésta, cuando ante la autoridad fiscal se acredite debidamente que el predio:

a. Es la única propiedad raíz de un jubilado, pensionado, discapacitado o adulto mayor;

b. Éste lo destina para habitarlo por sí; y

c. Su valor no exceda de 8,500 veces el salario mínimo general diario vigente en la entidad.

Este beneficio se aplicará sin menoscabo del monto del impuesto predial anual mínimo en los predios urbanos y rústicos no será inferior a cinco salarios mínimos diarios prevalecientes en el Municipio. y en caso de fallecer el propietario se hará extensivo a quien herede el inmueble, siempre y cuando lo sea su cónyuge, concubino o concubina y/o sus hijos menores de edad.

El monto del impuesto predial anual mínimo en los predios urbanos y rústicos no será inferior a cinco salarios mínimos diarios prevalecientes en el Municipio.

La calidad de jubilado o pensionado la tendrá quien se ubique dentro de los supuestos que previenen las leyes de seguridad social aplicables, y la de discapacitados o adultos mayores quienes se encuentren en los supuestos que establece la fracción XXV del artículo 2 de la Ley Integral para las Personas con Discapacidad del Estado de Campeche y la fracción I del artículo 2 de la Ley de Protección de Adultos Mayores para el Estado de Campeche, respectivamente.

Se condonarán, recargos y actualizaciones que deriven de la determinación del impuesto predial correspondiente a los años 2015 al 2019, del 75% a los contribuyentes que efectúen el pago durante el primer trimestre y del 50 % a quienes lo cubran en su totalidad durante el segundo trimestre, del ejercicio fiscal 2020.

Artículo 16.- El H. Ayuntamiento de Hecelchakán podrá contratar obligaciones a corto plazo, sin autorización del Congreso del Estado, cuando el saldo insoluto total del monto principal no exceda del 6 % de los ingresos totales aprobados en la Ley de Ingresos respectiva en términos de lo dispuesto en el artículo 34 y demás relativos aplicables de la Ley de Obligaciones, Financiamientos y Deuda Pública del Estado de Campeche y sus Municipios.

En atención al artículo 61, fracción I, inciso b, de la Ley General de Contabilidad Gubernamental, las obligaciones de garantía o pago causantes de deuda pública, son las Aportaciones Federales en específico los recursos provenientes del ramo 33, Fondo de Infraestructura Social Municipal, en el caso de los pasivos de cualquier naturaleza con contrapartes, proveedores, contratistas y acreedores, incluyendo la disposición de bienes o expectativa de derechos sobre estos, contraídos directamente o a través de cualquier instrumento jurídico considerando o no dentro de la estructura orgánica dentro de la Administración Pública del Municipio de Hecelchakán, serán pagados, siempre y cuando haya suficiencia presupuestaria, con los recursos provenientes de las Participaciones que se reciben del Estado de acuerdo a Ley del Sistema de Coordinación Fiscal del Estado de Campeche o de los Ingresos Propios.

Artículo 17.- Tratándose de contribuyentes omitidos y de sus accesorios que adeuden al fisco del municipio de Hecelchakán, y a fin de que los contribuyentes puedan regularizarse en sus pagos en este a través de su tesorería podrá autorizar el pago a plazos sin que dicho plazo exceda de doce meses y a parcialidades hasta 24 meses, salvo que se trate de situaciones extraordinarias en las cuales el plazo podrá ser hasta de veinticuatro meses, siempre y cuando los contribuyentes cumplan con lo establecido con el Código Fiscal Municipal del Estado.

Artículo 18.- Queda facultada la Tesorería del Municipio de Hecelchakán para llevar a cabo el procedimiento administrativo de ejecución para la recuperación de créditos fiscales y multas federales no fiscales.

Artículo 19.- Tratándose del Impuesto Sobre Adquisición de Inmuebles, se calculará aplicando el 2 % a la base gravable.

Artículo 20.- El valor de los predios se determina de acuerdo a las tablas de valores unitarios de suelo y construcción, los cuales no tendrán incremento para el ejercicio fiscal 2020.

Artículo 21.- Los derechos por el uso u ocupación de la vía pública se causarán, liquidarán y pagarán por metro lineal, de acuerdo a lo siguiente:

CONCEPTO	TARIFA (UMAS)
Puestos ambulantes fijos o semifijos	1 a 5
Por actividad comercial fuera de establecimiento diariamente	1 a 5
Por instalación de juegos mecánicos y puestos con motivo de festividades por metro lineal	1 a 5

Artículo 22.- Los derechos por servicio de tránsito que presten las autoridades del municipio se causarán y pagarán de acuerdo a lo siguiente:

CONCEPTO	TARIFA (UMAS)
I. Alta de vehículo (automóvil, camiones, camionetas, remolques, semirremolques, automotores y otros similares)	1.5
II. Alta de motocicletas, motonetas, cuatrimotos o similares	1.0
III. Baja de Vehículos (automóvil, camiones, camionetas, remolques, semirremolques, automotores y otros similares)	1.0
IV. Baja de motocicletas, motonetas, cuatrimotos o similares	1.0
V. Cambio de Estado o Municipio para los conceptos de la fracción I y II	2.0
VI. Permiso para circular sin placas hasta por 1 mes	4.0
VII. Permiso de manejo para menor de edad	3.0
VIII. Licencia de manejo automovilista	4.5
IX. Licencia de manejo chofer	6.5
X. Licencia de manejo motociclista	3.5

Todo lo no previsto en este artículo se causará, liquidará y pagará conforme a lo establecido en el Título Tercero, Capítulo Primero de la Ley de Hacienda de los Municipios del Estado de Campeche.

Artículo 23.- Por los servicios prestados en el rastro municipal se causarán, liquidarán y pagarán de acuerdo con lo siguiente:

CONCEPTO	CUOTA (PESOS)
Uso de rastro municipal para sacrificios de semovientes (por cabeza)	
Ganado vacuno	30.00
Ganado porcino	25.00

Artículo 24.- Los servicios de aseo y limpia por recolección de basura, se causará, liquidará y pagará de acuerdo a lo siguiente:

CONCEPTO	CUOTA MENSUAL (PESOS)
Recolección de basura en pequeños y medianos comercios	336.00
Recolección de basura para grandes comercios	1,925.05
Maquiladoras	750.00

Artículo 25.- Los derechos por servicio de agua potable se causarán, liquidarán y pagarán de conformidad con lo siguiente:

CONCEPTO	CUOTA MENSUAL (PESOS)
POR SERVICIO DE AGUA POTABLE DOMÉSTICO	
Popular, media, media alta y residencial	56.02
POR SERVICIO DE AGUA POTABLE COMERCIAL	
Básico	68.20
Consumo medio	174.06
Alto consumo	288.08
POR SERVICIO DE AGUA INDUSTRIAL	
Básico	68.20
Consumo medio	174.06
Alto consumo	288.08
CONTRATO DE AGUA POTABLE	
Doméstico	1,017.00
Comercial	1,017.00
Industrial	1,017.00

Artículo 26.- Los servicios de panteón municipal, se causarán, liquidarán y pagarán de conformidad con las siguientes cuotas:

CONCEPTO	CUOTAS/PESOS
POR LOS DERECHOS DE PERPETUIDAD	
Nicho por metro cuadrado	\$ 1,659.00
Cripta a perpetuidad	\$ 6,088.00
POR EL USO TEMPORAL EN PANTEÓN MUNICIPAL	
Cripta por 3 años	\$ 852.00

Artículo 27.- Los derechos por servicio de mercados se causarán, liquidarán y pagarán diariamente de acuerdo al siguiente concepto:

CONCEPTO	CUOTAS/PESOS
Por puestos fijos, semifijos en el interior o exterior del mercado municipal.	\$ 10.00

Artículo 28.- Los derechos por expedición de certificados, certificaciones, constancias y duplicados de documentos por parte de los servidores públicos municipales se causarán, liquidarán y pagarán de acuerdo con el número de Unidad de Medida y Actualización, de acuerdo a lo siguiente:

CONCEPTO	TARIFA/UMA
Por certificado de no adeudo	1.0
Por certificado de medidas y colindancias	2.0
Por certificado de valor catastral	2.0
Constancias de alineamiento y número oficial	1.0
Constancia de residencia	1.0
Duplicado de documentos	1.0
Por los demás certificados, certificaciones y constancias	2.7
Licencia de uso de suelo	2.0

Tratándose de los servicios a que se refiere la Ley de Transparencia y Acceso a la Información Pública del Estado de Campeche, se pagarán derechos conforme a lo establecido en el artículo 129 de la Ley de Hacienda de los Municipios del Estado de Campeche.

Artículo 29.- Por la inscripción al padrón de contratistas al Municipio se pagará 30 Unidades de Medida y Actualización.

Artículo 30.- En cumplimiento del artículo 20 la Ley de Disciplina Financiera y Responsabilidad Hacendaria del Estado de Campeche y sus Municipios:



Objetivo: Administrar los recursos financieros con transparencia apegados al marco de la legalidad, promoviendo mejorar de la Hacienda Pública Municipal, mediante la eficiencia y eficacia de la recaudación de los diversos rubros de los ingresos, uno de los objetivos principales es establecer una regulación en materia de responsabilidad hacendaria que permita al municipio conducirse bajo criterios y reglas que aseguren una gestión responsable y equilibrada de sus finanzas públicas, mediante la recaudación generando condiciones favorables para el crecimiento económico y la estabilidad del sistema financiero mediante un manejo sostenible de las haciendas públicas municipales para la contratación y registro de deuda pública y otro tipo de obligaciones, así como de transparencia y de rendición de cuentas, aplicables a las entidades federativas y los municipios.

Metas: Se pretende una hacienda pública sana, que permita mejorar la liquidez y el dar cumplimiento a las necesidades de la administración pública, dando atención a los criterios de fiscalización, apegándose a la Ley de Disciplina Financiera del Estado de Campeche y sus Municipios, así como dotar de mayor certeza, objetividad y legalidad a los ingresos tributarios y no tributarios del municipio, a través de la inclusión en esta Ley.

Estrategias:

- Actualizar periódicamente el Registro de contribuyentes, apoyados por el Instituto de Información Estadística, Geográfica y Catastral del Estado de Campeche
- Cobranza
- Optimizar al máximo las fuentes de recaudación que dispone el Municipio
- Fiscalización/verificación del cumplimiento de obligaciones fiscales
- Cobro a morosos
- Incorporación de “predios omisos”

En cumplimiento del artículo 18, de la Ley de Disciplina Financiera y Responsabilidad Hacendaria del Estado de Campeche y sus Municipios, se anexa la Proyección de los Ingresos para el Ejercicio Fiscal 2021, basada en el documento Relativo al Cumplimiento de las Disposiciones contenidas en el Artículo 42, Fracción I, de la Ley de Federal de Presupuesto y Responsabilidad Hacendaria, Pre Criterios 2021, emitidos por la Secretaria de Hacienda y Crédito Público, datos obtenidos para efecto de la estimación de las finanzas públicas, producto interno bruto (PIB) 1.4 % e inflación del 3.4%.



 MUNICIPIO DE HECELCHAKAN Proyecciones de Ingresos - LDF (PESOS) (CIFRAS NOMINALES) 		
Concepto (b)	Año en Cuestión 2020	2021
1. Ingresos de Libre Disposición (1=A+B+C+D+E+F+G+H+I+J+K+L)	115,496,839	121,040,687
A. Impuestos	2,836,000	2,972,128
B. Cuotas y Aportaciones de Seguridad Social	0	0
C. Contribuciones de Mejoras	0	0
D. Derechos	2,097,000	2,197,656
E. Productos	150,000	157,200
F. Aprovechamientos	355,000	372,040
G. Ingresos por Ventas de Bienes y Prestación de Servicios	0	0
H. Participaciones	98,852,390	103,597,305
I. Incentivos Derivados de la Colaboración Fiscal	627,385	657,499
J. Transferencias y Asignaciones	10,579,064	11,086,859
K. Convenios	0	0
L. Otros Ingresos de Libre Disposición	0	0
2. Transferencias Federales Etiquetadas (2=A+B+C+D+E)	62,355,410	65,348,470
A. Aportaciones	60,998,295	63,926,213
B. Convenios	1,000,000	1,048,000
C. Fondos Distintos de Aportaciones	357,115	374,257
D. Transferencias, Asignaciones, Subsidios y Subvenciones, y Pensiones y Jubilaciones	0	0
E. Otras Transferencias Federales Etiquetadas	0	0
3. Ingresos Derivados de Financiamientos (3=A)	1	0
A. Ingresos Derivados de Financiamientos	1	0
4. Total de Ingresos Projectados (4=1+2+3)	177,852,250	186,389,157
Datos Informativos		
1. Ingresos Derivados de Financiamientos con Fuente de Pago de Recursos de Libre Disposición	0	0
2. Ingresos derivados de Financiamientos con Fuente de Pago de Transferencias Federales Etiquetadas	0	0
3. Ingresos Derivados de Financiamiento (3 = 1 + 2)	0	0

Descripción de los riesgos relevantes para las finanzas públicas

Se cuentan con deuda contingente que provienen de demandas laborales en proceso, por la cantidad de \$ 12,673,828.59 (son: doce millones seiscientos setenta y tres mil ochocientos veintiocho pesos 59/100 m.n.) ante lo cual se están agotando las instancias legales correspondientes, sin embargo, se crearán reservas bancarias y de igual manera se celebrarán convenios de pago con el trabajador de tal manera que no esté en detrimento la Hacienda Pública del H. Ayuntamiento de Hecelchakán.

De igual manera existen créditos fiscales, con el Instituto Mexicano del Seguro Social los cuales ascienden a la cantidad de \$ 19,356,305.98 (son: diecinueve millones trescientos cincuenta y seis mil trescientos cinco pesos 98/100 m.n.), los cuales provienen de diferencias en el pago de C.O.P. y R.C.V de ejercicios fiscales anteriores, así como sus recargos, actualizaciones y multas, para lo cual se interpuso como medio de defensa el juicio de nulidad, de no proceder este recurso, se celebrara un convenio de pago con esta institución.

Los resultados de las finanzas públicas que abarcan el 2018 y 2019

 MUNICIPIO DE HECELCHAKAN Resultados de Ingresos - LDF (PESOS) 		
Concepto (b)	Año 2018	Ejercicio Vigente 2019
1. Ingresos de Libre Disposición (1=A+B+C+D+E+F+G+H+I+J+K+L)	100,381,753	101,611,815
A. Impuestos	2,338,895	2,802,499.52
B. Cuotas y Aportaciones de Seguridad Social	0	0
C. Contribuciones de Mejoras	0	0
D. Derechos	1,262,203	2,084,227.92
E. Productos	57,786	107,377.14
F. Aprovechamientos	1,862,253	407,890.52
G. Ingresos por Ventas de Bienes y Prestación de Servicios	0	0
H. Participaciones	90,698,454	84,553,400.38
I. Incentivos Derivados de la Colaboración Fiscal	117,707	524,611.17
J. Transferencias y Asignaciones	0	7,310,835.51
K. Convenios	1,907,457	1,010,000.00
L. Otros Ingresos de Libre Disposición	2,136,998	2,810,972.41
2. Transferencias Federales Etiquetadas (2=A+B+C+D+E)	61,568,060	75,485,493
A. Aportaciones	48,595,126	57,062,288.00
B. Convenios	0	10,000,000.00
C. Fondos Distintos de Aportaciones	0	301,113.32
D. Transferencias, Asignaciones, Subsidios y Subvenciones, y Pensiones y Jubilaciones	12,972,934	8,122,091.75
E. Otras Transferencias Federales Etiquetadas	0	0
3. Ingresos Derivados de Financiamientos (3=A)	0	0
A. Ingresos Derivados de Financiamientos	0	0
4. Total de Resultados de Ingresos (4=1+2+3)	161,949,813	177,097,308
Datos Informativos		
1. Ingresos Derivados de Financiamientos con Fuente de Pago de Recursos de Libre Disposición	0	0
2. Ingresos derivados de Financiamientos con Fuente de Pago de Transferencias Federales Etiquetadas	0	0
3. Ingresos Derivados de Financiamiento (3 = 1 + 2)	0	0

Se anexa el Estudio Actuarial de las pensiones de los trabajadores del H. Ayuntamiento de Hecelchacán

TRANSITORIOS

Primero. - La presente Ley entrará en vigor el día 1° de enero del año 2020, previa su publicación en el Periódico Oficial del Estado.

Segundo. - Se derogan todas las disposiciones legales y reglamentarias en lo que se opongan a la presente ley.

Tercero. - Cuando se den situaciones que impidan al final del ejercicio fiscal a que se contrae la vigencia de esta Ley, la expedición de la que deba regir para el subsecuente ejercicio fiscal, se estará a lo dispuesto en el artículo 54 Bis, de la Constitución Política del Estado de Campeche.

Cuarto. - Se concreta con el Gobierno del Estado, a través de la Secretaria de Finanzas el convenio de colaboración administrativa en materia de recaudación, comprobación y cobro del Impuesto Predial mismo que fue publicado en el Periódico Oficial del Estado de Campeche el 15 de agosto de 2014.

Quinto.- Se faculta al Tesorero para realizar funciones de cobranza, recaudación, notificación del requerimiento de pago, determinación de sus accesorios, devolución de cantidades pagadas indebidamente, así como la autorización del pago de las mismas a plazos o en parcialidades, ya sea en forma diferida o en parcialidades, con garantía del interés fiscal, en términos del Código Fiscal Municipal del Estado de Campeche, así como la condonación de recargos, siempre y cuando la Ley de Ingresos de la Federación incluya multas no fiscales.

Así mismo se faculta al Tesorero para designar verificadores, notificadores y ejecutores que lo auxilien en el ejercicio de sus facultades, expedir constancias de identificación del personal del Ayuntamiento, a fin de habilitarlos para la práctica de los actos relacionados con el ejercicio de sus facultades, incluyendo el procedimiento administrativo de ejecución. De igual manera podrá auxiliarse en el ejercicio de sus facultades por verificadores, notificadores, ejecutores y demás personal que se requiera para satisfacer las necesidades del servicio.

Sexto.- En caso de que durante el ejercicio fiscal 2020, se perciban excedentes de libre disposición, la Tesorería Municipal previa aprobación del H. Cabildo puede realizar los ajustes y aplicarlos en los distintos renglones del Presupuesto, observando los criterios de jerarquización y orden para la correcta aplicación de estos recursos, los cuales son señalados tanto en la Ley de Disciplina Financiera de las Entidades Federativas y los Municipios, como en la Ley de Disciplina Financiera y Responsabilidad Hacendaria del Estado de Campeche y sus Municipios.

Dado en el Salón de Sesiones del Palacio Legislativo, en la ciudad de San Francisco de Campeche, Campeche, a los diecinueve días del mes de diciembre del año dos mil diecinueve.

C. Karla Guadalupe Toledo Zamora, Diputada Presidenta.- C. Carlos César Jasso Rodríguez, Diputado Secretario.- C. Leonor Elena Piña Sabido, Diputada Secretaria.- Rúbricas.



**PODER EJECUTIVO
DECRETO PROMULGATORIO**

CARLOS MIGUEL AYSA GONZÁLEZ, Gobernador del Estado de Campeche, mediante el presente Decreto, se hace saber a los habitantes del Estado de Campeche:

Que la LXIII Legislatura del H. Congreso del Estado Libre y Soberano de Campeche me ha dirigido el Decreto número **108**, por lo que, en cumplimiento de lo dispuesto por los artículos 48, 49 y 71, fracción XVIII, de la Constitución Política del Estado de Campeche, lo sanciono, mando se imprima, publique y circule para su debida observancia.

Este Decreto es dado en el Palacio de Gobierno del Estado, en San Francisco de Campeche, Municipio y Estado de Campeche, a los veintitrés días del mes de diciembre del año dos mil diecinueve.

**EL GOBERNADOR DEL ESTADO DE CAMPECHE, LIC. CARLOS MIGUEL AYSA GONZÁLEZ.-
EL SECRETARIO GENERAL DE GOBIERNO, L.E.N.I. PEDRO ARMENTÍA LÓPEZ.- RÚBRICAS.**



PODER LEGISLATIVO
LXIII LEGISLATURA

DECRETO

La LXIII Legislatura del Congreso del Estado de Campeche decreta:

Número 109

LEY DE INGRESOS DEL MUNICIPIO DE CANDELARIA EJERCICIO FISCAL 2020

TÍTULO PRIMERO DISPOSICIONES GENERALES Y DE LOS INGRESOS DEL MUNICIPIO

CAPÍTULO I DISPOSICIONES GENERALES

ARTÍCULO 1.-Las disposiciones de la presente ley son de orden público y observancia obligatoria en el Municipio de Candelaria, teniendo por objeto establecer los conceptos de ingresos que obtendrá la Hacienda Pública del Municipio de Candelaria, Campeche, durante el ejercicio fiscal 2020.

ARTÍCULO 2.- Para los efectos de la presente Ley, se entenderá por:

I. Objeto: de una contribución, la situación que la Ley señala como hecho generador del crédito fiscal.

II. Sujeto: deudor de un crédito, es la persona física o moral que de acuerdo con las leyes está obligada de manera directa al pago de una prestación determinada al Fisco Municipal.

III. Base: es la cantidad en dinero o en especie que la Ley señala como valor gravable y de la cual se parte para determinar el monto del crédito fiscal.

IV. Tasa: es el porcentaje señalado por la Ley en forma previa, exacta y precisa.

V. Cuota: es la cantidad en dinero o en especie señalada por la Ley en forma previa, exacta y precisa.

VI. Tarifa: es el agrupamiento ordenado de cuotas y tasas.

VII. Impuestos

Son las contribuciones establecidas en Ley que deben pagar las personas físicas y morales que se encuentran en la situación jurídica o de hecho prevista por la misma y que sean distintas de las aportaciones de seguridad social, contribuciones de mejoras y derechos.

VII.1 Impuestos Sobre los Ingresos

Son las contribuciones derivadas de las imposiciones fiscales que en forma unilateral y obligatoria se fijan sobre los ingresos de las personas físicas y/o morales, de conformidad con la legislación aplicable en la materia.

VII.2 Impuestos Sobre el Patrimonio

Son las contribuciones derivadas de las imposiciones fiscales que en forma unilateral y obligatoria se fijan sobre los bienes propiedad de las personas físicas y/o morales, de conformidad con la legislación aplicable en la materia.

VII.3 Impuestos Sobre la Producción, el Consumo y las Transacciones

Son las contribuciones derivadas de las imposiciones fiscales que en forma unilateral y obligatoria se fijan sobre la actividad económica relacionada con la producción, el consumo y las transacciones que realizan las personas físicas y/o morales, de conformidad con la legislación aplicable en la materia.

VII.4 Impuestos al Comercio Exterior

Son las contribuciones derivadas de las imposiciones fiscales que en forma unilateral y obligatoria se fijan sobre las actividades de importación y exportación que realizan las personas físicas y/o morales, de conformidad con la legislación aplicable en la materia.

VII.5 Impuestos Sobre Nóminas y Asimilables

Son las contribuciones derivadas de las imposiciones fiscales que en forma unilateral y obligatoria se fijan sobre la base gravable de las remuneraciones al trabajo personal subordinado o el que corresponda, de conformidad con la legislación aplicable en la materia.

VII.6 Impuestos Ecológicos

Son las contribuciones derivadas de las imposiciones fiscales que en forma unilateral y obligatoria se fijan a las personas físicas y/o morales, por la afectación preventiva o correctiva que se ocasione en flora, fauna, medio ambiente o todo aquello relacionado a la ecología, de conformidad con la legislación aplicable en la materia.

VII.7 Accesorios de Impuestos

Son los ingresos que se perciben por concepto de recargos, sanciones, gastos de ejecución, indemnizaciones, entre otros, asociados a los impuestos, cuando éstos no se cubran oportunamente, de conformidad con la legislación aplicable en la materia.

VII.8 Otros Impuestos

Son los ingresos que se perciben por conceptos no incluidos en los tipos anteriores, de conformidad con la legislación aplicable en la materia.

VII.9 Impuestos no Comprendidos en la Ley de Ingresos Vigente, Causados en Ejercicios Fiscales Anteriores Pendientes de Liquidación o Pago

Son los ingresos que se recaudan en el ejercicio corriente, por impuestos pendientes de liquidación o pago causados en ejercicios fiscales anteriores, no incluidos en la Ley de Ingresos vigente.

VIII. Cuotas y Aportaciones de Seguridad Social

Son las contribuciones establecidas en Ley a cargo de personas que son sustituidas por el Estado en el cumplimiento de obligaciones fijadas por la Ley en materia de seguridad social o a las personas que se benefician en forma especial por servicios de seguridad social proporcionados por el mismo Estado.

VIII.1 Aportaciones para Fondos de Vivienda

Son los ingresos que reciben los entes públicos que prestan los servicios de seguridad social, para cubrir las obligaciones relativas a los fondos de vivienda, de conformidad con la legislación aplicable en la materia.

VIII.2 Cuotas para la Seguridad Social

Son los ingresos que reciben los entes públicos que prestan los servicios de seguridad social, para cubrir las obligaciones relativas a la previsión social, de conformidad con la legislación aplicable en la materia.

VIII.3 Cuotas de Ahorro para el Retiro

Son los ingresos que reciben los entes públicos que prestan los servicios de seguridad social, para cubrir las obligaciones relativas a fondos del ahorro para el retiro, de conformidad con la legislación aplicable en la materia.

VIII.4 Otras Cuotas y Aportaciones para la Seguridad Social

Son los ingresos que reciben los entes públicos que prestan los servicios de seguridad social, por conceptos no incluidos en los tipos anteriores, de conformidad con la legislación aplicable en la materia.

VIII.5 Accesorios de Cuotas y Aportaciones de Seguridad Social

Son los ingresos que se perciben por concepto de recargos, sanciones, gastos de ejecución, indemnizaciones, entre otros, asociados a las cuotas y aportaciones de seguridad social, cuando éstas no se cubran oportunamente de conformidad con la legislación aplicable en la materia.

IX. Contribuciones de Mejoras

Son las establecidas en Ley a cargo de las personas físicas y morales que se beneficien de manera directa por obras públicas.

IX.1 Contribuciones de Mejoras por Obras Públicas

Son las contribuciones derivadas de los beneficios diferenciales particulares por la realización de obras públicas, a cargo de las personas físicas y/o morales, independientemente de la utilidad general colectiva, de conformidad con la legislación aplicable en la materia.

IX.2 Contribuciones de Mejoras no Comprendidas en la Ley de Ingresos Vigente, Causadas en Ejercicios Fiscales Anteriores Pendientes de Liquidación o Pago

Son los ingresos que se recaudan en el ejercicio corriente, por contribuciones de mejoras pendientes de liquidación o pago causadas en ejercicios fiscales anteriores, no incluidas en la Ley de Ingresos vigente.

X. Derechos

Son las contribuciones establecidas en Ley por el uso o aprovechamiento de los bienes del dominio público, así como por recibir servicios que presta el Estado en sus funciones de derecho público, excepto cuando se presten por organismos descentralizados u órganos desconcentrados cuando en este último caso, se trate de contraprestaciones que no se encuentren previstas en las leyes correspondientes. También son derechos las contribuciones a cargo de los organismos públicos descentralizados por prestar servicios exclusivos del Estado.

X.1 Derechos por el Uso, Goce, Aprovechamiento o Explotación de Bienes de Dominio Público

Son las contribuciones derivadas de la contraprestación del uso, goce, aprovechamiento o explotación de bienes de dominio público, de conformidad con la legislación aplicable en la materia.

X.2 Derechos a los Hidrocarburos (Derogado)

X.3 Derechos por Prestación de Servicios

Son las contribuciones derivadas por la contraprestación de servicios exclusivos del Estado, de conformidad con la legislación aplicable en la materia.

X.4 Otros Derechos

Son las contribuciones derivadas por contraprestaciones no incluidas en los tipos anteriores, de conformidad con la legislación aplicable en la materia.

X.5 Accesorios de Derechos

Son los ingresos que se perciben por concepto de recargos, sanciones, gastos de ejecución, indemnizaciones, entre otros, asociados a los derechos, cuando éstos no se cubran oportunamente, de conformidad con la legislación aplicable en la materia.

X.6 Derechos no Comprendidos en la Ley de Ingresos Vigente, Causados en Ejercicios Fiscales Anteriores Pendientes de Liquidación o Pago

Son las contribuciones que se recaudan en el ejercicio corriente, por derechos pendientes de liquidación o pago causados en ejercicios fiscales anteriores, no incluidos en la Ley de Ingresos vigente.

XI Productos

Son los ingresos por contraprestaciones por los servicios que preste el Estado en sus funciones de derecho privado.

XI.1 Productos

Son los ingresos por concepto de servicios otorgados por funciones de derecho privado, tales como los intereses que generan las cuentas bancarias de los entes públicos, entre otros, de conformidad con la legislación aplicable en la materia.

XI.2 Productos de Capital (Derogado)**XI.3 Productos no Comprendidos en la Ley de Ingresos Vigente, Causados en Ejercicios Fiscales Anteriores Pendientes de Liquidación o Pago**

Son los ingresos que se recaudan en el ejercicio corriente, por productos pendientes de liquidación o pago causados en ejercicios fiscales anteriores, no incluidos en la Ley de Ingresos vigente.

XII Aprovechamientos

Son los ingresos que percibe el Estado por funciones de derecho público distintos de: las contribuciones, los ingresos derivados de financiamientos y de los que obtengan los organismos descentralizados y las empresas de participación estatal y municipal.

XII.1 Aprovechamientos

Son los ingresos que se perciben por funciones de derecho público, cuyos elementos pueden no estar previstos en una Ley sino, en una disposición administrativa de carácter general, provenientes de multas e indemnizaciones no fiscales, reintegros, juegos y sorteos, donativos, entre otros.

XII.2 Aprovechamientos Patrimoniales

Son los ingresos que se perciben por uso o enajenación de bienes muebles, inmuebles e intangibles, por recuperaciones de capital o en su caso patrimonio invertido, de conformidad con la legislación aplicable en la materia.

XII.3 Accesorios de Aprovechamientos

Son los ingresos que se perciben por concepto de recargos, sanciones, gastos de ejecución e indemnizaciones, entre otros, asociados a los aprovechamientos, cuando éstos no se cubran oportunamente de conformidad con la legislación aplicable en la materia.

XII.4 Aprovechamientos no Comprendidos en la Ley de Ingresos Vigente, Causados en Ejercicios Fiscales Anteriores Pendientes de Liquidación o Pago

Son los ingresos que se recaudan en el ejercicio corriente, por aprovechamientos pendientes de liquidación o pago causados en ejercicios fiscales anteriores, no incluidos en la Ley de Ingresos vigente.

XIII. Ingresos por Venta de Bienes, Prestación de Servicios y Otros Ingresos

Son los ingresos propios obtenidos por las Instituciones Públicas de Seguridad Social, las Empresas Productivas del Estado, las entidades de la administración pública paraestatal y paramunicipal, los poderes legislativo y judicial, y los órganos autónomos federales y estatales, por sus actividades de producción, comercialización o prestación de servicios; así como otros ingresos por sus actividades diversas no inherentes a su operación, que generen recursos.

XIII.1 Ingresos por Venta de Bienes y Prestación de Servicios de Instituciones Públicas de Seguridad Social

Son los ingresos propios obtenidos por las Instituciones Públicas de Seguridad Social por sus actividades de producción, comercialización o prestación de servicios.

XIII.2 Ingresos por Venta de Bienes y Prestación de Servicios de Empresas Productivas del Estado

Son los ingresos propios obtenidos por las Empresas Productivas del Estado por sus actividades de producción, comercialización o prestación de servicios.

XIII.3 Ingresos por Venta de Bienes y Prestación de Servicios de Entidades Paraestatales y Fideicomisos No Empresariales y No Financieros

Son los ingresos propios obtenidos por las Entidades Paraestatales y Fideicomisos No Empresariales y No Financieros por sus actividades de producción, comercialización o prestación de servicios.

XIII.4 Ingresos por Venta de Bienes y Prestación de Servicios de Entidades Paraestatales Empresariales No Financieras con Participación Estatal Mayoritaria

Son los ingresos propios obtenidos por las Entidades Paraestatales Empresariales No Financieras con Participación Estatal Mayoritaria por sus actividades de producción, comercialización o prestación de servicios.

XIII.5 Ingresos por Venta de Bienes y Prestación de Servicios de Entidades Paraestatales Empresariales Financieras Monetarias con Participación Estatal Mayoritaria

Son los ingresos propios obtenidos por las Entidades Paraestatales Empresariales Financieras Monetarias con Participación Estatal Mayoritaria por sus actividades de producción, comercialización o prestación de servicios.

XIII.6 Ingresos por Venta de Bienes y Prestación de Servicios de Entidades Paraestatales Empresariales Financieras No Monetarias con Participación Estatal Mayoritaria

Son los ingresos propios obtenidos por las Entidades Paraestatales Empresariales Financieras No Monetarias con Participación Estatal Mayoritaria por sus actividades de producción, comercialización o prestación de servicios.

XIII.7 Ingresos por Venta de Bienes y Prestación de Servicios de Fideicomisos Financieros Públicos con Participación Estatal Mayoritaria

Son los ingresos propios obtenidos por los Fideicomisos Financieros Públicos con Participación Estatal Mayoritaria por sus actividades de producción, comercialización o prestación de servicios.

XIII.8 Ingresos por Venta de Bienes y Prestación de Servicios de los Poderes Legislativo y Judicial, y de los Órganos Autónomos

Son los ingresos propios obtenidos por los Poderes Legislativo y Judicial, y los Órganos Autónomos por sus actividades de producción, comercialización o prestación de servicios.

XIII.9 Otros Ingresos

Son los ingresos propios obtenidos por los Poderes Legislativo y Judicial, los Órganos Autónomos y las entidades de la administración pública paraestatal y paramunicipal por sus actividades diversas no inherentes a su operación que generan recursos y que no sean ingresos por venta de bienes o prestación de servicios, tales como donativos, entre otros.

XIV. Participaciones, Aportaciones, Convenios, Incentivos Derivados de la Colaboración Fiscal y Fondos Distintos de Aportaciones

Son los recursos que reciben las Entidades Federativas y los Municipios por concepto de participaciones, aportaciones, convenios, incentivos derivados de la colaboración fiscal y fondos distintos de aportaciones.

XIV.1 Participaciones

Son los ingresos que reciben las Entidades Federativas y Municipios que se derivan de la adhesión al Sistema Nacional de Coordinación Fiscal, así como las que correspondan a sistemas estatales de coordinación fiscal, determinados por las leyes correspondientes.

XIV.2 Aportaciones

Son los ingresos que reciben las Entidades Federativas y Municipios previstos en la Ley de Coordinación Fiscal, cuyo gasto está condicionado a la consecución y cumplimiento de los objetivos que para cada tipo de aportación establece la legislación aplicable en la materia.

XIV.3 Convenios

Son los ingresos que reciben las Entidades Federativas y Municipios derivados de convenios de coordinación, colaboración, reasignación o descentralización según corresponda, los cuales se acuerdan entre la Federación, las Entidades Federativas y/o los Municipios.

XIV.4 Incentivos Derivados de la Colaboración Fiscal

Son los ingresos que reciben las Entidades Federativas y Municipios derivados del ejercicio de facultades delegadas por la Federación mediante la celebración de convenios de colaboración administrativa en materia fiscal; que comprenden las funciones de recaudación, fiscalización y administración de ingresos federales y por las que a cambio reciben incentivos económicos que implican la retribución de su colaboración.

XIV.5 Fondos Distintos de Aportaciones

Son los ingresos que reciben las Entidades Federativas y Municipios derivados de fondos distintos de aportaciones y previstos en disposiciones específicas, tales como: Fondo para Entidades Federativas y Municipios Productores de Hidrocarburos, y Fondo para el Desarrollo Regional Sustentable de Estados y Municipios Mineros (Fondo Minero), entre otros.

XV. Transferencias, Asignaciones, Subsidios y Subvenciones, y Pensiones y Jubilaciones

Son los recursos que reciben en forma directa o indirecta los entes públicos como parte de su política económica y social, de acuerdo a las estrategias y prioridades de desarrollo para el sostenimiento y desempeño de sus actividades.

XV.1 Transferencias y Asignaciones

Son los ingresos que reciben los entes públicos con el objeto de sufragar gastos inherentes a sus atribuciones.

XV.2 Transferencias al Resto del Sector Público (Derogado)**XV.3 Subsidios y Subvenciones**

Son los ingresos destinados para el desarrollo de actividades prioritarias de interés general, que reciben los entes públicos mediante asignación directa de recursos, con el fin de favorecer a los diferentes sectores de la sociedad para: apoyar en sus operaciones, mantener los niveles en los precios, apoyar el consumo, la distribución y comercialización de bienes, motivar la inversión, cubrir impactos financieros, promover la innovación tecnológica, y para el fomento de las actividades agropecuarias, industriales o de servicios.

XV.4 Ayudas Sociales (Derogado)**XV.5 Pensiones y Jubilaciones**

Son los ingresos que reciben los entes públicos de seguridad social, que cubre el Gobierno Federal, Estatal o Municipal según corresponda, por el pago de pensiones y jubilaciones.

XV.6 Transferencias a Fideicomisos, Mandatos y Análogos (Derogado)**XV.7 Transferencias del Fondo Mexicano del Petróleo para la Estabilización y el Desarrollo**

Son los ingresos que reciben los entes públicos por transferencias del Fondo Mexicano del Petróleo para la Estabilización y el Desarrollo.

Ingresos Derivados de Financiamientos

Son los ingresos obtenidos por la celebración de empréstitos internos o externos, a corto o largo plazo, aprobados en términos de la legislación correspondiente. Los créditos que se obtienen son por: emisiones de instrumentos en mercados nacionales e internacionales de capital, organismos financieros internacionales, créditos bilaterales y otras fuentes.

0.1 Endeudamiento Interno

Financiamiento derivado del resultado positivo neto de los recursos que provienen de obligaciones contraídas por los entes públicos y empresas productivas del estado del

ámbito federal, considerando lo previsto en la legislación aplicable en la materia, con acreedores nacionales y pagaderos en el interior del país en moneda nacional, incluye el diferimiento de pagos.

0.2 Endeudamiento Externo

Financiamiento derivado del resultado positivo neto de los recursos que provienen de obligaciones contraídas por los entes públicos y empresas productivas del estado del ámbito federal, considerando lo previsto en la legislación aplicable en la materia, con acreedores extranjeros y pagaderos en el exterior del país en moneda extranjera.

0.3 Financiamiento Interno

Son los recursos que provienen de obligaciones contraídas por las Entidades Federativas, los Municipios y en su caso, las entidades del sector paraestatal o paramunicipal, a corto o largo plazo, con acreedores nacionales y pagaderos en el interior del país en moneda nacional, considerando lo previsto en la legislación aplicable en la materia.

CAPÍTULO II
DE LOS INGRESOS DEL MUNICIPIO

ARTÍCULO 3.- Para erogar los gastos que demanda la atención de su administración, servicios públicos, obras y demás obligaciones a su cargo, la Hacienda Pública del Municipio Libre de Candelaria para el ejercicio fiscal comprendido del 1° de enero al 31 de diciembre de 2020, percibirá los Impuestos, Cuotas y Aportaciones de Seguridad Social, Contribuciones de Mejoras, Derechos, Productos, Aprovechamientos, Ingresos por Venta de Bienes, Prestación de Servicios y Otros Ingresos, Participaciones, Aportaciones, Convenios Incentivos Derivados de la Colaboración Fiscal y Fondos Distintos de Aportaciones, Transferencias, Asignaciones Subsidios y Subvenciones y Pensiones y Jubilaciones e Ingresos Derivados de Financiamientos en las cantidades estimadas que a continuación se enumeran.

Municipio Candelaria	Ingreso Estimado
Ley de Ingresos para el Ejercicio Fiscal 2020	
Total.	\$347,640,732
1- Impuestos	6,685,912
1.1- Impuestos Sobre los Ingresos	7,681
1.2- Impuestos Sobre el Patrimonio	4,822,129
1.3- Impuestos Sobre la Producción, el Consumo y las Transacciones	1,428,232
1.4- Impuestos al Comercio Exterior	0
1.5- Impuestos Sobre Nóminas y Asimilables	0
1.6- Impuestos Ecológicos	0
1.7- Accesorios de Impuestos	427,870
1.8- Otros Impuestos	0
1.9- Impuestos no Comprendidos en la Ley de Ingresos Vigente, Causados en Ejercicios Fiscales Anteriores Pendientes de Liquidación o Pago	0
2- Cuotas y Aportaciones de Seguridad Social	1
2.1- Aportaciones para Fondos de Vivienda	1
2.2- Cuotas para la Seguridad Social	0
2.3 Cuotas de Ahorro para el Retiro	0
2.4- Otras Cuotas y Aportaciones para la Seguridad Social	0
2.5 Accesorios de Cuotas y Aportaciones de Seguridad Social	0
3- Contribuciones de Mejoras	0

3.1- Contribuciones de Mejoras por Obras Públicas	0
3.2- Contribuciones de Mejoras no Comprendidas en la Ley de Ingresos Vigente, Causadas en Ejercicios Fiscales Anteriores Pendientes de Liquidación o Pago	0
4- Derechos	7,531,916
4.1- Derechos por el Uso, Goce, Aprovechamiento o Explotación de Bienes de Dominio Público	386,256
4.2- Derechos a los Hidrocarburos (Derogado)	0
4.3- Derechos por Prestación de Servicios	6,140,468
4.4- Otros Derechos	1,005,192
4.5- Accesorios de Derechos	0
4.6- Derechos no Comprendidos en la Ley de Ingresos Vigente, Causados en Ejercicios Fiscales Anteriores Pendientes de Liquidación o Pago	0
5- Productos	191,588
5.1- Productos	191,588
5.2- Productos de Capital (Derogado)	0
5.3- Productos no Comprendidos en la Ley de Ingresos Vigente, Causados en Ejercicios Fiscales Anteriores Pendientes de Liquidación o Pago	0
6- Aprovechamientos	4,709,692
6.1- Aprovechamientos	4,709,692
6.2- Aprovechamientos Patrimoniales	0
6.3- Accesorios de Aprovechamientos	0
6.4- Aprovechamientos no Comprendidos en la Ley de Ingresos Vigente, Causados en Ejercicios Fiscales Anteriores Pendientes de Liquidación o Pago	0
7- Ingresos por Venta de Bienes, Prestación de Servicios y Otros Ingresos	0
7.1- Ingresos por Venta de Bienes y Prestación de Servicios de Instituciones Públicas de Seguridad Social	0
7.2- Ingresos por Venta de Bienes y Prestación de Servicios de Empresas Productivas del Estado	0
7.3- Ingresos por Venta de Bienes y Prestación de Servicios de Entidades Paraestatales y Fideicomisos No Empresariales y No Financieros	0
7.4- Ingresos por Venta de Bienes y Prestación de Servicios de Entidades Paraestatales Empresariales No Financieras con Participación Estatal Mayoritaria	0
7.5- Ingresos por Venta de Bienes y Prestación de Servicios de Entidades Paraestatales Empresariales Financieras Monetarias con Participación Estatal Mayoritaria	0
7.6- Ingresos por Venta de Bienes y Prestación de Servicios de Entidades Paraestatales Empresariales Financieras No Monetarias con Participación Estatal Mayoritaria	0
7.7- Ingresos por Venta de Bienes y Prestación de Servicios de Fideicomisos Financieros Públicos con Participación Estatal Mayoritaria	0
0	
7.8- Ingresos por Venta de Bienes y Prestación de Servicios de los Poderes Legislativo y Judicial, y de los Órganos Autónomos	0
7.9- Otros Ingresos	0

8- Participaciones, Aportaciones, Convenios, Incentivos Derivados de la Colaboración Fiscal y Fondos Distintos de Aportaciones	322,403,040
8.1- Participaciones	138,636,287
8.2- Aportaciones	147,241,346
8.3- Convenios	34,285,299
8.4- Incentivos Derivados de la Colaboración Fiscal	1,125,001
8.5- Fondos Distintos de Aportaciones	1,115,107
9- Transferencias, Asignaciones, Subsidios y Subvenciones, y Pensiones y Jubilaciones	6,118,583
9.1- Transferencias y Asignaciones	6,118,583
9.2- Transferencias al Resto del Sector Público (Derogado)	0
9.3- Subsidios y Subvenciones	0
9.4- Ayudas Sociales (Derogado)	0
9.5- Pensiones y Jubilaciones	0
9.6- Transferencias a Fideicomisos, Mandatos y Análogos (Derogado)	0
9.7- Transferencias del Fondo Mexicano del Petróleo para la Estabilización y el Desarrollo	0
0.- Ingresos Derivados de Financiamientos	1
0.1-Endeudamiento Interno	0
0.2-Endeudamiento Externo	0
0.3-Financiamiento Interno	1

Anexo Impuestos

IMPUESTOS	\$6,685,912
Impuesto Sobre los ingresos	7,681
Impuesto Sobre Espectáculos Públicos	1,878
Sobre Honorarios por Servicios Médicos Profesionales	5,803
Impuesto Sobre el patrimonio	4,822,129
Impuesto Predial	4,822,129
Impuesto Sobre la Producción, el Consumo y las Transacciones	1,428,232
Impuesto Sobre la Adquisición de Bienes Inmuebles	690,472
Impuesto Sobre Adquisición de Vehículos de Motor Usados que se Realicen Entre Particulares	737,760
Accesorios de Impuestos	427,870
Accesorios	427,870

Anexo Derechos

DERECHOS	\$7,531,916
Derechos por el uso, goce, aprovechamiento o explotación de bienes de dominio público	386,256
Por Autorizaciones de Uso de la Vía Pública	386,256
Derecho por Prestación de Servicios	6,140,468

Por Servicios de Tránsito	935,101
Servicio de Rastro Público	62,862
Por Servicio de Agua Potable	4,337,220
Por Servicio de Panteones	12,794
Por Servicio de Mercados	30,000
Por Licencia de Construcción	196,864
Por Licencia de Uso de Suelo	143,696
Por Autorización de Rotura de Pavimento	947
Por las Licencias, Permisos o Autorizaciones por Anuncios, Carteles o Publicidad	33,327
Por Expedición de Cédula Catastral	150
Por Registro de Directores Responsables de Obra	49,515
Por Expedición de Certificados, Certificaciones, Constancias y Duplicados de Documentos	337,992
Otros Derechos	1,005,192
Por Expedición o Revalidación de Registros Municipales para Establecimientos	267,258
Registro de Fierro	737,934

Anexo Productos

PRODUCTOS	
Productos	\$191,588
Intereses Financieros	153,680
Por Uso de Estacionamientos y Baños Públicos	37,908

Anexo Aprovechamientos

APROVECHAMIENTOS	\$4,709,692
Aprovechamientos	
Multas Municipales	506,544
Reintegros	102,668
Otros Aprovechamientos	4,100,480

Anexo Participaciones

PARTICIPACIONES	\$138,636,287
Participaciones Federales	
Fondo Municipal de Participaciones	133,067,678
Fondo General de Participaciones	72,379,369
Fondo de Fiscalización y Recaudación	3,254,740
Fondo de Fomento Municipal (Base 2013 + 70%)	16,923,626
Impuesto Especial sobre Producción y Servicios	722,911
Fondo de Extracción de Hidrocarburos	26,203,944
IEPS de Gasolina y Diésel	1,716,826

Fondo ISR	8,053,655
Fondo de Colaboración Administrativa de Predial (30%)	3,812,607
Participaciones Estatales	5,568,609
A la Venta Final de Bebidas con Contenido Alcohólico	7,220
Placas y Refrendos Vehiculares	5,561,389

Anexo Aportaciones

APORTACIONES	\$ 147,241,346
Aportaciones Federales	143,786,741
Fondo de Aportaciones para la Infraestructura Social Municipal (FISM)	111,956,781
Fondo de Aportaciones para el Fortalecimiento de los Municipios (FORTAMUN)	31,829,960
Aportaciones Estatales	3,454,605
Impuesto sobre Nóminas	2,597,447
Impuesto Adicional para la Preservación del Patrimonio Cultural, Infraestructura y Deporte	857,158

Anexo Convenios

CONVENIOS	\$34,285,299
Convenios Federales	32,285,299
Cultura del Agua	69,930
Devolución de Derechos PRODDER	104,000
Ramo 23 Provisiones Salariales y Económicas	32,111,369
Convenio Estatal	2,000,000
Programa de Inversión en Infraestructura a las Juntas Municipales	2,000,000

Anexo Incentivos Derivados de la Colaboración Fiscal

Incentivos Derivados de la Colaboración Fiscal	\$1,125,001
Multas Federales no Fiscales	454,149
Fondo de Compensación ISAN	151,988
Impuesto sobre Automóviles Nuevos	518,864

Anexo Fondo Distintos de Aportaciones

Fondo Distintos de Aportaciones	\$1,115,107
Fondo para las Entidades Federativas y Municipios Productores de Hidrocarburos	1,115,107

Anexo Transferencias Asignaciones, Subsidios y Subvenciones, y Pensiones y Jubilaciones

TRANSFERENCIAS ASIGNACIONES, SUBSIDIOS Y SUBVENCIONES, Y PENSIONES Y JUBILACIONES	\$6,118,583
Transferencias y Asignaciones	6,118,583
Transferencias al Resto del Sector Público (derogado)	0
Apoyo Financiero Estatal	4,444,914
Apoyo Financiero Estatal a Juntas, Agencias y Comisarías Municipales	1,673,669

Cuando una Ley o convenio que establezca alguno de los ingresos previstos en este artículo, contenga disposiciones que señalen otros ingresos, estos últimos se considerarán comprendidos en la fracción que corresponda a los ingresos a que se refiere este artículo.

ARTÍCULO 4.- La recaudación de los ingresos provenientes de los conceptos a que se refiere el artículo 3 de esta Ley, se harán en las oficinas recaudadoras de la Tesorería Municipal, o en las instituciones de crédito autorizadas, o por transferencia electrónica de fondos, o en los lugares que la propia Tesorería autorice para tal efecto, así mismo, en su caso en los Organismos del Sector Descentralizado de la Administración Pública Municipal o en las oficinas recaudadoras de la Secretaría de Finanzas del Estado, cuando el Municipio haya signado el convenio correspondiente con el Estado.

Se aceptarán como medio de pago, el dinero en efectivo en moneda nacional y curso legal, la transferencia electrónica de fondos y los cheques para abono en cuenta a favor del Municipio; éstos deberán ser certificados o de caja, cuando su importe supere las 40 Unidades de Medida y Actualización (UMA).

Se entiende por transferencia electrónica de fondos, el pago que se realice por instrucción de los contribuyentes, a través de la afectación de fondos de su cuenta bancaria a favor del Municipio, que se realice por las instituciones de crédito, en forma electrónica.

ARTÍCULO 5.- Los ingresos autorizados por esta Ley se causarán, liquidarán y recaudarán de acuerdo con esta Ley, la Ley de Hacienda de los Municipios del Estado de Campeche, y demás disposiciones fiscales aplicables y supletoriamente por el Código Fiscal Municipal del Estado de Campeche.

No se actualizan los valores fiscales de la propiedad inmobiliaria, prorrogándose las tablas de valores unitarios de suelo y construcción del ejercicio fiscal 2019, para el ejercicio fiscal 2020.

ARTÍCULO 6.- Las participaciones de ingresos federales, así como los fondos de aportaciones federales se percibirán, con arreglo a las leyes que las otorguen, al Presupuesto de Egresos de la Federación del presente ejercicio y, a los convenios y anexos que se celebren sobre el particular.

ARTÍCULO 7.- Las cantidades que se recauden por los rubros previstos por el artículo 3 de esta Ley, serán concentrados en la Tesorería Municipal y deberán reflejarse cualquiera que sea su forma y naturaleza en los registros contables correspondientes de conformidad con lo dispuesto en la Ley General de Contabilidad Gubernamental y los correspondientes acuerdos que emita el Consejo Nacional de Armonización Contable.

ARTÍCULO 8.- Para que tenga validez el pago de las diversas prestaciones y contraprestaciones fiscales que establece la presente Ley, el contribuyente deberá obtener en todo caso el recibo oficial correspondiente.

Las liquidaciones de contribuciones que contengan fracciones de la unidad monetaria nacional, no obstante que se determinen hasta centavos, se ajustarán a pesos aumentando o disminuyendo las décimas a la unidad más próxima, según éstas excedan o no de \$.50

Asimismo, para efectos de pago, las liquidaciones de aquellas contribuciones cuyo cobro regula esta Ley, mediante cuotas establecidas en Unidad de Medida y Actualización, se redondearán a la unidad monetaria más próxima.

El cheque recibido por el Municipio que sea presentado en tiempo y no sea pagado, dará lugar al cobro del monto del cheque y a una indemnización que será siempre del 20% del valor de éste, y se exigirá independientemente de los demás conceptos que correspondan conforme a derecho.

Para tal efecto, el Municipio requerirá al librador del cheque para que, dentro de un plazo de tres días, efectúe el pago junto con la mencionada indemnización del 20%, o bien, acredite fehacientemente, con las pruebas documentales procedentes, que se realizó el pago o que dicho pago no se realizó por causas exclusivamente imputables a la institución de crédito.

Transcurrido el plazo señalado sin que se obtenga el pago o se demuestre cualquiera de los extremos antes señalados, el Municipio requerirá y cobrará el monto del cheque, la indemnización mencionada y los demás accesorios que correspondan, mediante el Procedimiento Administrativo de Ejecución, sin perjuicio de la responsabilidad que en su caso procediere.

ARTÍCULO 9.- Cuando no se cubran las contribuciones o los aprovechamientos en la fecha o dentro del plazo fijado por las disposiciones fiscales, su monto se actualizará desde el mes en que debió hacerse el pago y hasta que el mismo se efectúe, además deberán pagarse recargos en concepto de indemnización a la hacienda pública municipal por la falta de pago oportuno. Dichos recargos se calcularán aplicando al monto de las contribuciones o de los aprovechamientos actualizados por el período a que se refiere este párrafo, la tasa que resulte de sumar las aplicables en cada año para cada uno de los meses transcurridos en el período de actualización de la contribución o aprovechamiento de que se trate.

Los recargos se causarán hasta por cinco años, en los cuales los recargos se causarán hasta en tanto no se extingan las facultades de las autoridades fiscales para determinar las contribuciones o aprovechamientos omitidos y sus accesorios, y se calcularán sobre el total del crédito fiscal, excluyendo los propios recargos, la indemnización a que se refiere el artículo 8 de la presente Ley, los gastos de ejecución y las multas por infracción a disposiciones fiscales.

En los casos de garantía de obligaciones fiscales a cargo de terceros, los recargos se causarán sobre el monto de lo requerido y hasta el límite de lo garantizado, cuando no se pague dentro del plazo legal.

Cuando el pago hubiera sido menor al que corresponda, los recargos se computarán sobre la diferencia.

Los recargos se causarán por cada mes o fracción que transcurra a partir del día en que debió hacerse el pago y hasta que el mismo se efectúe.

Sí se obtiene autorización para pagar a plazos, ya sea en forma diferida o en parcialidades, se causarán además los recargos por la parte diferida.

En el caso de aprovechamientos, los recargos se calcularán de conformidad con lo dispuesto en este artículo sobre el total del crédito fiscal, excluyendo los propios recargos, los gastos de ejecución y la indemnización prevista por el artículo 8 de esta Ley.

No causarán recargos las multas no fiscales.

La tasa de recargos para cada uno de los meses de mora será de 1.47 por ciento.

En los casos de que se autorice pagar a plazos, ya sea en forma diferida o en parcialidades se causarán recargos a la tasa del 0.98 por ciento mensual sobre los saldos insolutos.

En ningún caso las autoridades fiscales podrán liberar a los contribuyentes de la actualización de las contribuciones.

ARTÍCULO 10.- El monto de las contribuciones, aprovechamientos, así como de las devoluciones a cargo de la hacienda pública municipal, se actualizará por el transcurso del tiempo y con motivo de los cambios de precios en el país, para lo cual se aplicará el factor de actualización a las cantidades que se deban actualizar.

Dicho factor se obtendrá dividiendo el Índice Nacional de Precios al Consumidor del mes anterior al más reciente del período entre el citado índice correspondiente al mes anterior al más antiguo de dicho período. Las contribuciones, los aprovechamientos, así como las devoluciones a cargo de la hacienda pública municipal, no se actualizarán por fracciones de mes.

En los casos en que el Índice Nacional de Precios al Consumidor del mes anterior al más reciente del período, no haya sido publicado por la autoridad correspondiente, la actualización de que se trate se realizará aplicando el último índice mensual publicado.

Las cantidades actualizadas conservan la naturaleza jurídica que tenían antes de la actualización.

Cuando el resultado de la operación a que se refiere el primer párrafo de este artículo sea menor a 1, el factor de actualización que se aplicará al monto de las contribuciones, aprovechamientos y devoluciones a cargo de la hacienda pública municipal, así como a los valores de bienes u operaciones de que se traten, será 1.

ARTÍCULO 11.- Los créditos fiscales que se hagan efectivos mediante la aplicación del procedimiento administrativo de ejecución, causarán gastos de ejecución, para determinarlos se estará a lo siguiente:

- I. Por la diligencia de requerimiento, el 2% del crédito fiscal;
- II. Por la diligencia de embargo, el 2% del crédito fiscal; y
- III. Por la celebración del remate, enajenación fuera de remate o adjudicación a la hacienda pública municipal, el 2% del crédito fiscal;

Cuando en los casos de las fracciones anteriores, el 2% del crédito sea inferior a 6 Unidades de Medida y Actualización, se cobrará esta cantidad en lugar del 2% del crédito.

En ningún caso los gastos de ejecución, por cada una de las diligencias a que se refiere este artículo, excluyendo las erogaciones extraordinarias y las relativas a la inscripción de inmuebles, podrán exceder de 850 UMAS.

Asimismo, se pagarán los gastos de ejecución extraordinarios en que se incurra con motivo del procedimiento administrativo de ejecución, incluyendo los que en su caso deriven de los embargos señalados en el Código Fiscal Municipal del Estado de Campeche fuera del procedimiento administrativo de ejecución.

ARTÍCULO 12.- Se autoriza al H. Ayuntamiento a celebrar Convenios de Coordinación Hacendaria y Convenio de Colaboración Hacendaria para el cobro de impuestos y/o derechos, y en su caso aprovechamientos, con el Gobierno del Estado, a través de su Secretaría de Finanzas, pudiendo versar también los referidos convenios sobre administración de algún servicio público municipal, por parte del citado Gobierno del Estado.

ARTÍCULO 13.- El H. Ayuntamiento podrá contratar obligaciones a corto plazo sin autorización del H. Congreso del Estado cuando el saldo insoluto total del monto principal no exceda del 6% de los ingresos totales aprobados en la presente ley, sin incluir el financiamiento neto, en los términos de la Ley de Disciplina Financiera de las Entidades Federativas y los Municipios, y la Ley de Obligaciones, Financiamientos y Deuda Pública del Estado de Campeche y sus Municipios. Así mismo, se autoriza a que el municipio disponga en los términos de los artículos 50 y 51 de la Ley de Coordinación Fiscal de los fondos de aportaciones federales que le correspondan para afectarlos a fin de garantizar obligaciones en caso de incumplimiento, o servir como fuente de pago de dichas obligaciones que contraigan con la Federación, las instituciones de crédito que operen en territorio nacional o con personas físicas o morales de nacionalidad mexicana.

ARTÍCULO 14.- Queda facultado el Departamento Jurídico del Municipio de Candelaria para llevar a cabo el procedimiento administrativo de ejecución para la recuperación de créditos fiscales y multas administrativas no fiscales en los términos de las leyes y convenios vigentes y del Código Fiscal Municipal del Estado de Campeche y se faculta a los Directores de Catastro y Agua Potable como autoridades fiscales a efecto de practicar notificaciones, requerimientos y procedimientos administrativos de ejecución para hacer efectivos los créditos fiscales.

ARTÍCULO 15.- Tratándose de contribuciones omitidas y de sus accesorios que adeuden los contribuyentes al fisco del Municipio de Candelaria con el fin de que se regularicen en sus pagos, se podrá autorizar el pago a plazos a través de la Tesorería Municipal sin que el plazo exceda de 12 meses de no ser así; se aplicará el procedimiento administrativo de ejecución.

ARTÍCULO 16.- Con el propósito de fomentar y estimular el cumplimiento de las obligaciones fiscales de los contribuyentes apoyándolos para su regularización, queda autorizado el Ayuntamiento del Municipio de Candelaria, a través de su Tesorero para emitir resoluciones de carácter general mediante las cuales condone multas fiscales y recargos por mora en las condiciones que considere convenientes.

ARTÍCULO 17.- Para términos del artículo 57 de la Ley de Hacienda de los Municipios del Estado de Campeche en su fracción II, el Municipio de Candelaria omitirá el avalúo comercial practicado por un perito valuador acreditado cuando el inmueble no exceda de 4705 Unidades de Medida y Actualización y se apegará al valor catastral actualizado conforme a las disposiciones de la Ley de Catastro del Estado de Campeche.

ARTÍCULO 18.- En cumplimiento a los artículos 9, fracciones I y IX, 14 y 61, fracción I, último párrafo de la Ley General de Contabilidad Gubernamental y Cuarto Transitorio del Decreto por el que se reforma y adiciona la Ley General de Contabilidad Gubernamental, para transparentar y armonizar la Información financiera relativa a la aplicación de recursos públicos en los distintos órdenes de gobierno, aplicando la **Norma para armonizar la presentación de la información adicional a la iniciativa de la Ley de Ingresos**, presentándola de la siguiente manera:

Municipio de Candelaria	
Ley de Ingresos para el Ejercicio Fiscal 2020	
Total.	\$347,640,732
1- Impuestos	6,685,912
1.1- Impuestos Sobre los Ingresos	7,681

1.2- Impuestos Sobre el Patrimonio	4,822,129
1.3- Impuestos Sobre la Producción, el Consumo y las Transacciones	1,428,232
1.4- Impuestos al Comercio Exterior	0
1.5- Impuestos Sobre Nóminas y Asimilables	0
1.6- Impuestos Ecológicos	0
1.7- Accesorios de Impuestos	427,870
1.8- Otros Impuestos	0
1.9- Impuestos no Comprendidos en la Ley de Ingresos Vigente, Causados en Ejercicios Fiscales Anteriores Pendientes de Liquidación o Pago	0
2- Cuotas y Aportaciones de Seguridad Social	0
2.1- Aportaciones para Fondos de Vivienda	0
2.2- Cuotas para la Seguridad Social	0
2.3 Cuotas de Ahorro para el Retiro	0
2.4- Otras Cuotas y Aportaciones para la Seguridad Social	0
2.5 Accesorios de Cuotas y Aportaciones de Seguridad Social	0
3- Contribuciones de Mejoras	0
3.1- Contribuciones de Mejoras por Obras Públicas	0
3.2- Contribuciones de Mejoras no Comprendidas en la Ley de Ingresos Vigente, Causadas en Ejercicios Fiscales Anteriores Pendientes de Liquidación o Pago	0
4- Derechos	7,531,916
4.1- Derechos por el Uso, Goce, Aprovechamiento o Explotación de Bienes de Dominio Público	386,256
4.2- Derechos a los Hidrocarburos (Derogado)	0
4.3- Derechos por Prestación de Servicios	6,140,468
4.4- Otros Derechos	1,005,192
4.5- Accesorios de Derechos	0
4.6- Derechos no Comprendidos en la Ley de Ingresos Vigente, Causados en Ejercicios Fiscales Anteriores Pendientes de Liquidación o Pago	0
5- Productos	191,588
5.1- Productos	191,588
5.2- Productos de Capital (Derogado)	0
5.3- Productos no Comprendidos en la Ley de Ingresos Vigente, Causados en Ejercicios Fiscales Anteriores Pendientes de Liquidación o Pago	0
6- Aprovechamientos	4,709,692
6.1- Aprovechamientos	4,709,692
6.2- Aprovechamientos Patrimoniales	0
6.3- Accesorios de Aprovechamientos	0
6.4- Aprovechamientos no Comprendidos en la Ley de Ingresos Vigente, Causados en Ejercicios Fiscales Anteriores Pendientes de Liquidación o Pago	0
7- Ingresos por Venta de Bienes, Prestación de Servicios y Otros Ingresos	0
7.1- Ingresos por Venta de Bienes y Prestación de Servicios de Instituciones Públicas de Seguridad Social	0
7.2- Ingresos por Venta de Bienes y Prestación de Servicios de Empresas Productivas del Estado	0

7.3- Ingresos por Venta de Bienes y Prestación de Servicios de Entidades Paraestatales y Fideicomisos No Empresariales y No Financieros	0
7.4- Ingresos por Venta de Bienes y Prestación de Servicios de Entidades Paraestatales Empresariales No Financieras con Participación Estatal Mayoritaria	0
7.5- Ingresos por Venta de Bienes y Prestación de Servicios de Entidades Paraestatales Empresariales Financieras Monetarias con Participación Estatal Mayoritaria	0
7.6- Ingresos por Venta de Bienes y Prestación de Servicios de Entidades Paraestatales Empresariales Financieras No Monetarias con Participación Estatal Mayoritaria	0
7.7- Ingresos por Venta de Bienes y Prestación de Servicios de Fideicomisos Financieros Públicos con Participación Estatal Mayoritaria	0
7.8- Ingresos por Venta de Bienes y Prestación de Servicios de los Poderes Legislativo y Judicial, y de los Órganos Autónomos	0
7.9- Otros Ingresos	0
8- Participaciones, Aportaciones, Convenios, Incentivos Derivados de la Colaboración Fiscal y Fondos Distintos de Aportaciones	322,403,040
8.1- Participaciones	138,636,287
8.2- Aportaciones	147,241,346
8.3- Convenios	34,285,299
8.4- Incentivos Derivados de la Colaboración Fiscal	1,125,001
8.5- Fondos Distintos de Aportaciones	1,115,107
9- Transferencias, Asignaciones, Subsidios y Subvenciones, y Pensiones y Jubilaciones	6,118,583
9.1- Transferencias y Asignaciones	6,118,583
9.2- Transferencias al Resto del Sector Público (Derogado)	0
9.3- Subsidios y Subvenciones	0
9.4- Ayudas Sociales (Derogado)	0
9.5- Pensiones y Jubilaciones	0
9.6- Transferencias a Fideicomisos, Mandatos y Análogos (Derogado)	0
9.7- Transferencias del Fondo Mexicano del Petróleo para la Estabilización y el Desarrollo	0
0.- Ingresos Derivados de Financiamientos	1
0.1- Endeudamiento Interno	0
0.2- Endeudamiento Externo	0
0.3- Financiamiento Interno	1

ARTÍCULO 19.- En cumplimiento al artículo 18 de la Ley de Disciplina Financiera de las Entidades Federativas y los Municipios se presentan:

I.- Proyecciones de finanzas públicas, considerando las premisas empleadas en los Criterios Generales de Política Económica, las cuales se realizaron con base en los formatos que emite el Consejo Nacional de Armonización Contable y abarcaron un periodo de 1 año en adición al ejercicio fiscal en cuestión, por tratarse de un Municipio con una población menor a 200, 000 habitantes de acuerdo con el último censo o conteo de población publicado por el Instituto Nacional de Estadística y Geografía. (Anexo 1)

II. Descripción de los riesgos relevantes para las finanzas públicas, incluyendo los montos de Deuda Contingente, acompañados de propuestas de acción para enfrentarlos. (Anexo 2)

III. Los resultados de las finanzas públicas que abarquen un periodo de el último año y el ejercicio fiscal en cuestión, de acuerdo con los formatos que emita el Consejo Nacional de Armonización Contable para este fin, por tratarse de un Municipio con una población menor a 200, 000 habitantes de acuerdo con el último censo o conteo de población publicado por el Instituto nacional de Estadística y geografía. (Anexo 3)

IV. Un estudio actuarial de las pensiones de sus trabajadores, el cual como mínimo deberá actualizarse cada cuatro años. El estudio deberá incluir la población afiliada, la edad promedio, las características de las prestaciones otorgadas por la ley aplicable, el monto de reservas de pensiones, así como el periodo de suficiencia y el balance actuarial en valor presente. (Anexo 4)

CUMPLIMIENTO DE LA LEY DE DISCIPLINA FINANCIERA OBJETIVOS, METAS Y ESTRATEGIAS

OBJETIVOS:

En la iniciativa de la presente Ley se estableció como uno de los objetivos principales establecer una regulación en materia de responsabilidad hacendaria que permita al Municipio de Candelaria conducirse bajo criterios y reglas que aseguren una gestión responsable y equilibrada de sus finanzas públicas, mediante la recaudación de impuestos generando condiciones favorables para el crecimiento económico y la estabilidad del sistema financiero. Específicamente, determina disposiciones para un manejo sostenible de las haciendas públicas municipales para la contratación y registro de deuda pública y otro tipo de obligaciones, así como de transparencia y de rendición de cuentas, aplicables a las entidades federativas y los municipios.

METAS:

La presente iniciativa se plantea fortalecer los ingresos del Municipio de Candelaria sin aumentar el pago de contribuciones, esto es, no se propone la creación de tributos, ni aprovechamientos nuevos, sino que se persigue dotar de mayor certeza, objetividad y legalidad a los ingresos tributarios y no tributarios del municipio, a través de la inclusión en esta Ley, sin tener que utilizar otros ordenamientos ajenos al ámbito tributario municipal, como por ejemplo las bases legales para la determinación de los accesorios de las contribuciones, como son los recargos, la actualización y los gastos de ejecución, con ello, como se podrá ver de lo que se verterá en líneas más adelante, se pretende ordenar con mayor precisión el cobro de las contribuciones adeudadas al municipio y la generación de sus respectivos accesorios, dando con esto, mayor seguridad jurídica a los ciudadanos, aunado a una serie de cambios mayores a la articulación acostumbrada para este ordenamiento, por lo que, a continuación se procede con la descripción precisa de los cambios propuestos a esta soberanía:

ESTRATEGIAS:

Para el ejercicio fiscal 2020, la presente Ley de Ingresos del Municipio de Candelaria actuará conforme a las estrategias de política de ingresos establecidas en el Plan Municipal de Desarrollo 2018-2021, a saber:

- Optimizar al máximo las fuentes de recaudación que dispone el Municipio
- Administrar con eficacia los ingresos obtenidos a través de los diversos Convenios de Colaboración Administrativa.
- Fortalecer en lo posible las variables mediante las cuales se determinan los coeficientes de distribución de las participaciones y aportaciones federales.

**ANEXO 1
PROYECCIONES DE FINANZAS PÚBLICAS**

Municipio de Candelaria		
Proyecciones de Ingresos - LDF		
(PESOS) (CIFRAS NOMINALES)		
Concepto (b)	Año en Cuestión de iniciativa de Ley 2020 (c)	2021 (d)
1. Ingresos de Libre Disposición (1=A+B+C+D+E+F+G+H+I+J+K+L)	\$166,114,086	\$171,097,508
A. Impuestos	6,685,912	6,886,489
B. Cuotas y Aportaciones de Seguridad Social	0	0
C. Contribuciones de Mejoras	0	0
D. Derechos	7,531,916	7,757,873
E. Productos	191,588	197,336
F. Aprovechamientos	4,709,692	4,850,983
G. Ingresos por Ventas de Bienes y Servicios	0	0
H. Participaciones	138,636,287	142,795,376
I. Incentivos Derivados de la Colaboración Fiscal	1,125,001	1,158,751
J. Transferencias	6,118,583	6,302,140
K. Convenios	0	0
L. Otros Ingresos de Libre Disposición	1,115,107	1,148,560
2. Transferencias Federales Etiquetadas (2=A+B+C+D+E)	\$181,526,646	\$186,972,445
A. Aportaciones	147,241,346	151,658,586
B. Convenios	34,285,299	35,313,858
C. Fondos Distintos de Aportaciones	0	0
D. Transferencias, Subsidios y Subvenciones, y Pensiones y Jubilaciones	0	0
E. Otras Transferencias Federales Etiquetadas	0	0
3. Ingresos Derivados de Financiamientos (3=A)	1	1
A. Ingresos Derivados de Financiamientos	1	1
4. Total de Ingresos Proyectados (4=1+2+3)	\$347,640,732	\$358,069,953
Datos Informativos	0	0
1. Ingresos Derivados de Financiamientos con Fuente de Pago de Recursos de Libre Disposición	0	0
2. Ingresos derivados de Financiamientos con Fuente de Pago de Transferencias Federales	0	0

Etiquetadas		
3. Ingresos Derivados de Financiamiento (3 = 1 + 2)	0	0

ANEXO 2

**DESCRIPCIÓN DE RIESGOS RELEVANTES PARA LAS FINANZAS PÚBLICAS INCLUYENDO
MONTOS DE DEUDA CONTINGENTE Y LAS PROPUESTAS DE ACCIÓN PARA
ENFRENTARLOS**

En el H. Ayuntamiento de Candelaria los pasivos contingentes derivados de demandas laborales en proceso y laudos pendientes de liquidar ante lo cual se crearán provisiones o reservas bancarias para el cumplimiento de estos compromisos laborales y celebrar convenios de pago con el trabajador de tal manera que no afecte las finanzas municipales.

Actualmente se cuenta con una reserva para el Fondo de Contingencias por Desastres por un monto de \$456,000.00 y para el ejercicio fiscal 2020 se incrementará de manera mensual y en caso de contar con la información relacionada con el FONDEN se determinará el 10% de la aportación realizada por este programa para la reconstrucción del Municipio en los últimos 5 años a efecto de dar cumplimiento a lo estipulado en la Ley de Disciplina Financiera.

SITUACIÓN JURÍDICA

N ú m.	Naturalez a del asunto (laboral, penal, civil, etc.)	Exp.	Actor o demandad o	Etapas procesal	Instancia
1	LABORA L	162/2012	VERONIC A BEATRIZ BALDO UC	PERIODO PRUEBAS	H. TRIBUNAL DE CONCILIACION Y ARBITRAJE DEL ESTADO DE CAMPECHE
2	LABORA L	163/2012	MARTHA HERNAND EZ PEREZ	ETAPA DE ARBITRAJE	H. TRIBUNAL DE CONCILIACION Y ARBITRAJE DEL ESTADO DE CAMPECHE
3	LABORA L	164/2012	MANUEL SARRICO LEA LANDERO S	ETAPA DE CONCILIACI ON	H. TRIBUNAL DE CONCILIACION Y ARBITRAJE DEL ESTADO DE CAMPECHE
4	LABORA L	165/2012	LUIS ENRRRIQU E CRUZ LANDERO S	PERIODO PRUEBAS	H. TRIBUNAL DE CONCILIACION Y ARBITRAJE DEL ESTADO DE CAMPECHE
5	LABORA L	171/2012	GREGORI A	ETAPA DE CONCILIACI	H. TRIBUNAL DE CONCILIACION Y ARBITRAJE DEL ESTADO DE

			GUADALUPE REBOLLAR DE LA ROSA	ON	CAMPECHE
6	LABORAL	178/2012	YESSI PRIETO AGUILAR	PERIODO PRUEBAS	H. TRIBUNAL DE CONCILIACION Y ARBITRAJE DEL ESTADO DE CAMPECHE
7	LABORAL	002/2013	VIRGINIA ALAVASARES FLORES Y OTROS	PERIODO PRUEBAS	H. TRIBUNAL DE CONCILIACION Y ARBITRAJE DEL ESTADO DE CAMPECHE
8	LABORAL	88/2014	LUIS GUADALUPE SILVA BLANCAS	INCIDENTAL DE COMPETENCIA	DILIGENCIA EL DIA 23 DE OCTUBRE DE 2017
9	LABORAL	71/2006	ISABEL PEREZ SANCHEZ	REVOCACION DE PERSONALIDAD JURIDICA	H. TRIBUNAL DE CONCILIACION Y ARBITRAJE DEL ESTADO DE CAMPECHE
10	LABORAL	339/2009	HELLY A. JIMENEZ RAYO	RECONOCIMIENTO DE PERSONALIDAD	H. TRIBUNAL DE CONCILIACION Y ARBITRAJE DEL ESTADO DE CAMPECHE
11	LABORAL	210/2010	HELLY A. JIMENEZ RAYO	RECONOCIMIENTO DE PERSONALIDAD	H. TRIBUNAL DE CONCILIACION Y ARBITRAJE DEL ESTADO DE CAMPECHE
12	LABORAL	169/2015	MARIA AMPARO JIMENEZ PEREZ	DESAHOGO DE PRUEBAS	11 DE DICIEMBRE DEL 2017 CONFESIONAL E INSPECCION OCULAR EL DIA 14 DE DICIEMBRE DE 2017
13	LABORAL	395/2018	MA. SOLEDAD HERNANDEZ OSORIO	ETAPA DE PRUEBAS	H. TRIBUNAL DE CONCILIACION Y ARBITRAJE DEL ESTADO DE CAMPECHE
14	LABORAL	042/2012	ANTONIO GUADALUPE ALBA FELIX	DESAHOGO DE PRUEBAS	H. TRIBUNAL DE CONCILIACION Y ARBITRAJE DEL ESTADO DE CAMPECHE
15	LABORAL	016/2012	IRIS GENOVIBA MOGUEL CRUZ	INICIO 2020	H. TRIBUNAL DE CONCILIACION Y ARBITRAJE DEL ESTADO DE CAMPECHE
16	LABORAL	027/2012	LUIS ALBERTO PAREDES HIDALGO	AUDIENCIA INICIAL EN 2020	H. TRIBUNAL DE CONCILIACION Y ARBITRAJE DEL ESTADO DE CAMPECHE
17	LABORAL	425/2015	MIRNA BALAN HIDALGO	COMPETENCIA 27 DE MARZO DE 2020	H. TRIBUNAL DE CONCILIACION Y ARBITRAJE DEL ESTADO DE CAMPECHE

18	LABORAL	426/2019	ZANIA SUSANA RODRIGUEZ TIDA	COMPETENCIA 06 DE MARZO DE 2020	H. TRIBUNAL DE CONCILIACION Y ARBITRAJE DEL ESTADO DE CAMPECHE
19	LABORAL	427/2015	EFRAIN MONTES DE OCA	COMPETENCIA 18 DE MARZO 2020	H. TRIBUNAL DE CONCILIACION Y ARBITRAJE DEL ESTADO DE CAMPECHE
20	LABORAL	427/2015	AURORA PEREZ MENDEZ	COMPETENCIA 18 DE MARZO 2020	H. TRIBUNAL DE CONCILIACION Y ARBITRAJE DEL ESTADO DE CAMPECHE
21	LABORAL	429/ 2015	JENNI SELENE FERER LOPEZ	COMPETENCIA 19 DE MARZO DE 2019	H. TRIBUNAL DE CONCILIACION Y ARBITRAJE DEL ESTADO DE CAMPECHE

Anexo 3

**RESULTADOS DE LAS FINANZAS PÚBLICAS QUE ABARQUEN UN PERIODO DEL ÚLTIMO
AÑO Y EL EJERCICIO FISCAL EN CUESTIÓN**

Municipio de Candelaria		
Resultados de Ingresos - LDF		
(PESOS)		
Concepto (b)	2018 (c)	Año del Ejercicio vigente al 31 oct 2019 (d)
1. Ingresos de Libre Disposición (1=A+B+C+D+E+F+G+H+I+J+K+L)	\$164,822,943	\$145,263,074
A. Impuestos	6,746,485	6,182,011
B. Cuotas y Aportaciones de Seguridad Social	0	0
C. Contribuciones de Mejoras	0	0
D. Derechos	6,334,326	7,270,349
E. Productos	504,256	160,007
F. Aprovechamientos	4,620,993	2,473,144
G. Ingresos por Ventas de Bienes y Servicios	0	0
H. Participaciones	139,870,408	124,113,446
I. Incentivos Derivados de la Colaboración Fiscal	0	781,422
J. Transferencias	6,107,960	4,282,695
K. Convenios	0	0
L. Otros Ingresos de Libre Disposición	638,515	0
2. Transferencias Federales Etiquetadas (2=A+B+C+D+E)	\$153,630,137	\$139,507,090
A. Aportaciones	127,527,259	136,507,712
B. Convenios	26,102,878	2,999,378
C. Fondos Distintos de Aportaciones	0	0
D. Transferencias, Subsidios y Subvenciones, y Pensiones y Jubilaciones	0	0
E. Otras Transferencias Federales Etiquetadas	0	0
3. Ingresos Derivados de Financiamientos (3=A)	0	0
A. Ingresos Derivados de Financiamientos	0	0
4. Total de Resultados de Ingresos (4=1+2+3)	\$318,453,080	\$284,770,164
Datos Informativos	0	0
1. Ingresos Derivados de Financiamientos con Fuente de Pago de Recursos de Libre Disposición	0	0
2. Ingresos derivados de Financiamientos con Fuente de Pago de Transferencias Federales Etiquetadas	0	0

3. Ingresos Derivados de Financiamiento (3 = 1 + 2)	0	0
--	----------	----------

ANEXO 4

I. Introducción y Antecedentes

ESTUDIO ACTUARIAL DE LAS PENSIONES

La Ley de Disciplina Financiera de las Entidades Federativas y los Municipios, publicada como nueva Ley en el Diario Oficial de la Federación, el 27 de abril de 2016, establece en el Artículo 5 Fracción V y en el Artículo 18, Fracción IV que dichas entidades y municipios tienen que realizar un estudio actuarial de las pensiones de sus trabajadores, el cual como mínimo deberá actualizarse cada tres años.

Asimismo con fecha 11 de Octubre de 2016, se publicaron en el Diario Oficial de la Federación los CRITERIOS para la elaboración y presentación homogénea de la información financiera y de los formatos a que hace referencia la Ley de Disciplina Financiera de las Entidades Federativas y los Municipios. En términos de los Artículos 5, 18 y Vigésimo Transitorio de la propia LDF, el Consejo Nacional de Armonización Contable (CONAC) emitió los formatos para las proyecciones de finanzas públicas, así como las normas necesarias para identificar el gasto realizado con recursos provenientes de ingresos de libre disposición, transferencias federales etiquetadas y deuda pública.

El formato que se definió para cumplir con la obligación de realizar el estudio actuarial, es el denominado "Formato 8", el cual establece que el estudio deberá incluir la población afiliada, la edad promedio, las características de las prestaciones otorgadas por la ley aplicable, el monto de reservas de pensiones, así como el periodo de suficiencia y el balance actuarial en valor presente, entre otros conceptos.

Al realizar la valuación, la entidad estará en la mejor posición para ser provista de las siguientes ventajas:

- ✓ Contar con las reservas o fondos necesarios para afrontar sus obligaciones laborales.
- ✓ Contar con herramientas que identifiquen el gasto realizado con recursos provenientes de ingresos de libre disposición, transferencias federales etiquetadas y deuda pública y que contribuyan en su planeación financiera.
- ✓ Eliminar pasivos "ocultos" que pueden distorsionar el valor razonable (*fair value*) de la entidad ante los accionistas.
- ✓ Cumplir con la obligación de reconocer sus pasivos laborales para efectos de auditorías externas, evitando así, notas de salvedad.
- ✓ Contar con información profunda para re-orientar u optimizar sus esquemas de compensación y los pasivos laborales derivados de estos.

II. Conclusiones Generales y Hallazgos

1. Para llevar a cabo la valuación actuarial, se identificaron dos grupos de población vigente al 31 de diciembre de 2017:
 - i) 576 trabajadores activos, los cuales a su vez se dividen en trabajadores no sindicalizados (336) y trabajadores sindicalizados (240); y,
 - ii) 18 jubilados con pensión mensual.

Las características generales de estos dos grupos de población, son las siguientes:

Clasificación	Número	Edad Promedio	Antigüedad Promedio	Salario Mensual Promedio	Pensión Mensual Promedio
No Sindicalizado	336	41 años	3 años	\$11,938	n/a
Sindicalizado	240	46 años	15 años	\$13,059	n/a
Pensionado	18	71 años	n/a	n/a	\$2,262

1. El H. Municipio de Candelaria otorga diferentes beneficios a sus empleados, los cuales incluyen toda clase de remuneraciones que se devengan a favor del empleado y/o sus beneficiarios a cambio de los servicios recibidos o por el término de la relación laboral.

Entre los beneficios que otorga el Municipio de Candelaria, hay algunos que paga regularmente al empleado durante su relación laboral, otros que paga a consecuencia del término de la relación laboral y otros que paga cuando el empleado alcanza la edad de jubilación.

Los beneficios que el H. Municipio paga regularmente a empleado durante su relación laboral, se enlistan a continuación, y tienen la característica de que no necesitan ser revelados en el Formato 8 de la Ley de Disciplina Financiera:

Concepto	Descripción
Vale de Útiles Escolares	1,000 por empleado
Playeras	200 por empleado
Botas	700 por empleado
Pavo Navideño	600 por empleado
Becas Educativas	600 por empleado
Bono de fin de Año	2,000 por empleado

Canasta Navideña	500 por empleado
Bono del día del Padre	500 por empleado
Bono del día de la Madre	500 por empleado
Bono del día del Empleado Municipal	900 por empleado
Bono de Productividad	500 por empleado
Estímulos por año de Servicio	Varía por empleado
Bono de Trienio	1,000 por empleado
Gastos Funerarios	17,500 por empleado
Seguro de Vida	Varia por empleado

Los beneficios que el H. Municipio paga al término de la relación laboral, se enlistan a continuación, y tampoco tendrían que ser revelados en el Formato 8 de la Ley de Disciplina Financiera. Sin embargo, al tratarse de un pasivo laboral que representa una contingencia para el H. Municipio, hemos decidido incluirlo en el mismo Formato 8, en una columna por separado.

Concepto	Indemnización Legal		
Empleados Cubiertos	todos los empleados		
Elegibilidad	Empleados de Planta		
Condiciones y Beneficios	Causa	Condiciones	Beneficio
	Despido Injustificado	Sin condiciones	3 meses de sueldo más 20 días de sueldo por cada año de servicio
Forma de Pago	Pago único		
Sueldo	Salario integrado sin tope		
Fundamento Legal	Art. 49 y 50 de la Ley Federal del Trabajo		

Concepto	Prima de Antigüedad
Empleados Cubiertos	Todos los Empleados

Elegibilidad	Empleados de Planta		
Condiciones y Beneficios	Causa	Condiciones	Beneficio
	Muerte	Ninguna	12 días de sueldo por año de servicio
	Invalidez	Ninguna	
	Despido Injustificado	Ninguna	
	Separación Voluntaria	15 años de servicio	
	Jubilación	15 años de servicio	
Forma de Pago	Pago único		
Sueldo	Salario integrado con tope de 2 veces el salario mínimo		
Fundamento Legal	Art. 162 de la Ley Federal del Trabajo		

Finalmente los beneficios que el H. Municipio otorga a los empleados cuando alcanzan la edad de jubilación, o posterior a la edad de jubilación, son aquellos que se requieren revelar en el Formato 8 de la LDF y son los siguientes:

Concepto	Pensiones a la Jubilación
Empleados Cubiertos	El Oficial Mayor comentó que en administraciones anteriores, se otorgaba el beneficio de forma indistinta a Personal No Sindicalizado y a Sindicalizado, pero que a partir de esta administración solo se otorgará el beneficio al personal No Sindicalizado.
Elegibilidad	Empleados de Planta
Edad de Jubilación	El H. Municipio no tiene una política claramente definida sobre la edad que se necesita tener para el pago de este beneficio. En la revisión de la información de los pensionados existen personas que tienen 53 años de edad. Debido a lo anterior y para efectos de cuantificar el pasivo laboral, hemos considerado de forma conservadora una edad de jubilación de 50 años.
Antigüedad de Jubilación	El H. Municipio no tiene una política definida sobre la antigüedad que se necesita para tener derecho al pago de este beneficio. En la revisión de la información de los pensionados existen personas que desde un año de antigüedad tienen derecho al beneficio. Debido a lo anterior y para efectos de cuantificar el pasivo, se consideró una antigüedad de 0 años.
Sueldo	Ultimo salario del trabajador

Pensionable	
Beneficio	El H. Municipio no tiene una política definida sobre el beneficio a otorgar a los empleados que se jubilen. Sin embargo, en la información que nos proporcionaron, la regla de beneficio en todos los casos fue de 60% del salario. Estamos ocupando esta regla para el cálculo de los beneficios
Forma de Pago	Pensión Mensual vitalicia

3. La valuación actuarial se realiza considerando hipótesis demográficas y financieras, así como los criterios para simular el otorgamiento de pensiones.

Las hipótesis demográficas se refieren a los supuestos que se adoptan para medir los cambios poblacionales tanto de los empleados como de los pensionados. Las principales hipótesis empleadas para el personal activo son: la rotación de personal, las probabilidades de fallecimiento e invalidez y las probabilidades de jubilación a partir de los 50 años.

Las hipótesis demográficas que corresponden a los pensionados están relacionadas con el comportamiento de las nuevas pensiones, así como de su sobrevivencia. En el caso de la estimación del tiempo probable de pago de la pensión directa o derivada se aplican las probabilidades de muerte de pensionados, a estas probabilidades también se les denomina bases biométricas.

Por su parte, las hipótesis financieras consideran entre otras, el crecimiento real de los salarios, la tasa de interés real, la tasa de crecimiento en salario mínimo.

4. La distribución de nuevos ingresantes permite calcular a los empleados futuros que podrán jubilarse. Este estudio no realiza la estimación de nuevos ingresos por lo que solo estima el pasivo considerando la población actual de empleados.
5. A partir de la información del personal, así como de las hipótesis demográficas, financieras, biométricas y de los criterios definidos para la valuación actuarial, mencionados con anterioridad, se obtienen los resultados del Formato 8, que mostramos a continuación.

Formato 8. Ley de Disciplina Financiera

H. AYUNTAMIENTO DE CALENDARIA Informe sobre Estudios Actuariales - LDF									
	Pensiones y Jubilaciones	Sa lud	Riesgo de trabajo	Invalidez y vida	Otras prestaciones sociales	Compensación por Antigüedad y despido	prima de Antigüedad	Indemnización Legal por despido	TOTAL
Tipo de Sistema									
Prestación laboral o Fondo general para trabajadores del estado o municipio	Prestación Laboral	No se otorga	No se otorga	No se otorga	No se otorga	No se otorga	Prestación de Ley Federal del Trabajo	Prestación de Ley Federal del Trabajo	
Beneficio Definido, Contribución definida o Mixto	Beneficio Definido	No se otorga	No se otorga	No se otorga	No se otorga	No se otorga	Beneficio Definido	Beneficio Definido	
Población afiliada	576	NA	NA	NA	NA	NA	576	576	576

Activos										
Edad máxima	85.23	NA	NA	NA	NA	NA	85.23	85.23	85.23	
Edad mínima	19.44	NA	NA	NA	NA	NA	19.44	19.44	19.44	
Edad promedio	42.65	NA	NA	NA	NA	NA	42.65	42.65	42.65	
Pensionados y Jubilados	18	NA	NA	NA	NA	NA	NA	NA	18	
Edad máxima	80.08	NA	NA	NA	NA	NA	NA	NA	80.08	
Edad mínima	42.20	NA	NA	NA	NA	NA	NA	NA	42.20	
Edad promedio	71.13	NA	NA	NA	NA	NA	NA	NA	71.13	
Beneficiarios		NA	NA	NA	NA	NA				
Promedio de años de servicio (trabajadores activos)	8.16	NA	NA	NA	NA	NA	8.16	8.16	8.16	
Aportación individual al plan de pensión como % del salario	NA	NA	NA	NA	NA	NA	NA	NA	NA	
Aportación del ente público al plan de pensión como % del salario	NA	NA	NA	NA	NA	NA	NA	NA	NA	
Crecimiento esperado de los pensionados (como %)	NA	NA	NA	NA	NA	NA	NA	NA	NA	
Crecimiento esperado de los jubilados (como %)	14.85	NA	NA	NA	NA	NA	NA	NA	14.85	
Crecimiento esperado de los activos (como %)	n.d.	n.d.	n.d.	n.d.	n.d.	n.d.	n.d.	n.d.	n.d.	
Edad de Jubilación o Pensión	50	NA	NA	NA	NA	NA	NA	NA	50	
Ingresos del Fondo		0	0.0	0.0	0.00	0.00	0.00	0.00	0.00	
Ingresos Anuales al Fondo de Pensiones	0.00	.00	0	0	0.00	0.00	0.00	0.00	0.00	
Nómina anual	84,412.1	NA	NA	NA	NA	NA	84,412.1	84,412.1	84,412.1	
Activos	41.68	NA	NA	NA	NA	NA	41.68	41.68	41.68	
Pensionados y Jubilados	407,196.43	NA	NA	NA	NA	NA	NA	NA	407,196.43	
Beneficiarios de Pensionados y Jubilados	NA	NA	NA	NA	NA	NA	NA	NA	NA	
Monto mensual por pensión Máximo	3,837.96	NA	NA	NA	NA	NA	NA	NA	3,837.96	
Mínimo	1,107.00	NA	NA	NA	NA	NA	NA	NA	1,107.00	
Promedio	2,262.20	NA	NA	NA	NA	NA	NA	NA	2,262.20	
Monto de la reserva	0.00	NA	NA	NA	NA	NA	0.00	0.00	0.00	
Valor presente de las obligaciones totales Pensiones y Jubilaciones en curso de pago	9,491.40	NA	NA	NA	NA	NA	NA	NA	9,491.40	
Generación actual	114,462.042.46	NA	NA	NA	NA	NA	17,927.871.13	367,875.10	132,757.788.69	
Generaciones futuras	n.d.	n.d.	n.d.	n.d.	n.d.	n.d.	n.d.	n.d.	n.d.	
Valor presente de las contribuciones asociadas a los sueldos futuros de cotización X%		NA	NA	NA	NA	NA				
Generación actual	0.00	NA	NA	NA	NA	NA	0.00	0.00	0.00	
Generaciones futuras	0.00	NA	NA	NA	NA	NA	0.00	0.00	0.00	
Valor presente de aportaciones futuras Generación actual	0.00	NA	NA	NA	NA	NA	0.00	0.00	0.00	
Generaciones futuras	0.00	NA	NA	NA	NA	NA	0.00	0.00	0.00	
Otros Ingresos	0.00	NA	NA	NA	NA	NA	0.00	0.00	0.00	
Déficit/superávit actuarial actual	123,953.449.56	NA	NA	NA	NA	NA	17,927.871.13	367,875.10	123,953.449.56	
Generaciones futuras	n.d.	n.d.	n.d.	n.d.	n.d.	n.d.	n.d.	n.d.	n.d.	
Periodo de suficiencia Año de descapitalización	no hay fondos	NA	NA	NA	NA	NA	no hay fondos	no hay fondos	no hay fondos	

Tasa de rendimiento	no hay fondos	N A	NA	NA	NA	NA	NA	no hay fondos	no hay fondos	no hay fondos
Estudio actuarial	2017	N A	NA	NA	NA	NA	NA	2017	2017	2017
Año de elaboración del estudio actuarial										
Empresa que elaboró el estudio actuarial	Actuarial Solutions, S.C.									

III. Hipótesis de Cálculo e Información Utilizada

1. Supuestos económicos

Las hipótesis se apegan a las recomendaciones de la Asociación Mexicana de Actuarios Consultores, ajustadas a la realidad económica del país y a la experiencia propia de la empresa.

a) Tasa de Incremento de Salarios a largo plazo.

4.75% nominal.

(Supuesto que se ajustará cada año conforme a los incrementos salariales que se observen).

El salario utilizado para el cálculo del pasivo laboral es el salario integrado proporcionado por la empresa. La tasa de incremento de salarios utilizada ya contempla la carrera salarial (o promociones) y la productividad.

b) Tasa de Descuento.

Con base a la información de Bonos Gubernamentales emitida por Banco de México (CETES y BONOS M) se construye una curva sintética de rendimiento. Posteriormente a esta curva se le sobrepone la curva de flujo de beneficios futuros (considerando en la medición de dichos flujos la antigüedad acumulada de los empleados a la fecha de valuación) que se espera pagar en los diversos plazos a los cuales la curva de rendimiento ha asignado una tasa. Se obtiene el valor presente de todos los beneficios sujetos a la valuación considerando la tasa correspondiente al plazo en el que se espera pagarlos, y finalmente se utiliza la metodología "Cash Flow Matching Method" para encontrar una tasa única, aplicable uniformemente a todos los plazos, que produzca el mismo valor presente de beneficios acumulados. Fecha de referencia de la información: 4 de noviembre de 2017.

Basados en esta metodología, la tasa de interés de largo plazo que se propone es de 7.60% Nominal Anual.

c) Tasa de Incremento de Salarios Mínimos

4.75% Nominal Anual

Se consideran incrementos en el salario mínimo de acuerdo al incremento esperado de la inflación.

En resumen:

Principales hipótesis actuariales	31 2016	Dic. 31 2017
Tasa de descuento	7.60%	7.60%
Tasa esperada de incremento salarial	4.75%	4.75%
Tasa de crecimiento en la UMA	4.75%	4.75%

2. Supuestos demográficos

- a) Tabla de Mortalidad.
EMSSA-09 (Experiencia Mexicana de Seguridad Social del año 2009).
- b) Invalidez.
EMSSIH-97 (Experiencia Mexicana de Seguridad Social por Invalidez del año 1997).
- c) Tabla de Rotación AS-2010, ajustada a la experiencia de la empresa.
Se solicitó a la empresa, la estadística de empleados al inicio del año, al final del año, altas en el ejercicio, bajas en el ejercicio y motivo de las bajas. Se tomaron estos datos para ajustar la tabla de rotación. Se ocuparon datos de los últimos 4 años (2014 - 2017), conforme a lo siguiente:

		2					
014	Empleados	497	503	598	596	548.50	55
2	Inicio						8.00
015	Altas	6	95	0	2	25.75	26.
2							20
016	Bajas	0	0	2	40	10.50	10.
2							68
017	Final	503	598	596	558	563.75	57
							3.51
Pro	Pagos	0	0	0	0	0.0	0.
med							00
ios	% pagos / #salidas	0%	0%	0%	0%	0.00%	0.
							00
Pro	% salidas	0%	0%	0%	7%	2%	0.
yect							02
ado	% de altas	1%	19%	0%	0%	5%	0.
							05

- a.
 - b.
 - c.
 - d.
 - e.
- $f=e./c.$ $g=c./(a.+b.)$ $h=b./a.$

Se ajustó la tabla de rotación de tal forma que de acuerdo con la estructura de edades de los empleados a la fecha de valuación, se tuviera el mismo número de bajas estimadas.

- d) Porcentaje de Despido:
100%
- e) Ejemplo de valores de supuestos actuariales.

E dad	Fallecimiento		Invali dez	Reti ro	Rotac ión
	Muj er	Homb res			
1 5	0.000 920	0.001 720	0.000 520	0.000 000	0.002 320
2 0	0.000 930	0.001 970	0.000 760	0.000 000	0.001 740
2 5	0.000 950	0.002 300	0.001 000	0.000 000	0.001 410
3 0	0.000 990	0.002 740	0.001 120	0.000 000	0.001 110
3 5	0.001 050	0.003 320	0.001 290	0.000 000	0.000 840
4 0	0.001 160	0.004 110	0.001 640	0.000 000	0.000 660
4 5	0.001 320	0.005 170	0.002 210	0.000 000	0.000 540
5 0	0.001 580	0.006 610	0.003 470	0.196 872	0.000 390
5 5	0.001 990	0.008 590	0.007 120	0.443 701	0.000 240
6 0	0.002 700	0.011 310	0.012 542	0.999 990	0.000 187
6 5	0.003 960	0.015 120	0.014 025	0.999 990	0.000 000

- f) Método de Costeo: Crédito Unitario Proyectado
- g) Modelo de Proyecciones. Los resultados se obtuvieron considerando el modelo de valuación actuarial para valorar las obligaciones laborales mediante el Método de Proyecciones Demográficas y Financieras.
- h) Población considerada: Grupo Cerrado

3. Información Utilizada

Hemos utilizado la siguiente información que nos proporcionó el Municipio, sin que las hayamos auditado, confiamos en su veracidad y consistencia:

- a. Maestro de personal de fecha 30 de Octubre de 2017, correspondiente a la información del personal vigente.
- b. Información estadística de rotación de personal.
- c. Políticas de pago para Prima de Antigüedad, Indemnizaciones Legales por Despido e Indemnización Legal por Retiro.
- d. Información sobre la tasa de incremento salarial para 2018.
- e. Otra información proporcionada por la administración del Municipio.

IV. Estadísticas y Gráficas de Personal

a. Estadísticas

1. Datos generales del personal

Dic. 31, 2017

Número de Empleados	576
Edad Promedio	42.65
Antigüedad Promedio	8.16
Salario Promedio Integrado	12,212
Nómina Integrada Anual	84,412,142
Salario Promedio Base	8,919
Nómina Anual Base	61,645,617
Beneficios Acumulados	70,358,020
a. Prima de Antigüedad	9,967,588
a.1 Adquirido	5,753,957
a.2 No Adquirido	4,213,631
b. Indemnización Legal	60,390,433
Jubilados	18
Edad Promedio	

	71.13
Pensión Promedio	2,262.00

2. Distribución de Empleados por rango salarial

Salario	Empleados	Edad Prom.	Antig. Prom.
2,500-5,000	2	33.95	3.69
5,000-7,500	68	40.25	2.95
7,500-9,999	216	42.60	7.09
10,000-14,999	176	42.85	11.05
15,000-19,999	50	42.94	12.36
20,000-24,999	25	43.22	10.56
25,000-49,999	38	45.73	3.50
> 50,000	1	55.95	2.25
Total	576	42.65	8.16

1. Distribución de Salarios y Antigüedades por Edad

Edad	Nómina	Sal. Prom.	Antig. Prom.
-------------	---------------	-------------------	---------------------

<20	4,939	4,939	6	1.9
20-24	274,061	8,305	8	2.3
25-29	674,209	11,237	5	2.7
30-34	867,198	11,118	2	5.5
35-39	1,056,394	12,004	6	8.2
40-44	1,346,028	13,735	9	9.7
45-49	969,634	13,283	08	11.
50-54	708,970	13,377	69	11.
55-59	564,603	15,260	2	9.7
60-64	297,342	11,436	05	11.
65-69	87,628	8,763	05	11.
70+	183,338	9,649	4	8.0
Total	7,034,345	12,212	6	8.1

4. Distribución de Empleados por Edad y Antigüedad.

Edad	Antigüedad								Total
	< 1	1- 4	5- 9	10- 14	15- 19	20- 24	25- 29	30- 34	
<20	0	1	0	0	0	0	0	0	1
20-24	2	30	1	0	0	0	0	0	33
25-29	1	52	5	2	0	0	0	0	60
30-34	1	44	1 4	16	3	0	0	0	78
35-	1	39	1	16	18	1	0	0	88

39			3						
40-44	0	37	1 6	11	22	11	1	0	98
45-49	0	27	1 0	7	17	5	6	1	73
50-54	1	18	4	6	14	6	4	0	53
55-59	0	19	1	4	9	2	2	0	37
60-64	0	6	8	3	5	1	3	0	26
65-69	0	2	3	1	3	0	1	0	10
70+	0	3	9	4	3	0	0	0	19
Tot al	6	27	8 4	70	94	26	17	1	576
Sue lido Prom.	\$8, 645	\$12, 553	\$9, 924	\$12, 836	\$12, 223	\$14, 172	\$13, 389	\$15, 405	\$12, 212

b. Gráficas

1. Número de empleados por Grupo de Edad y Sexo.

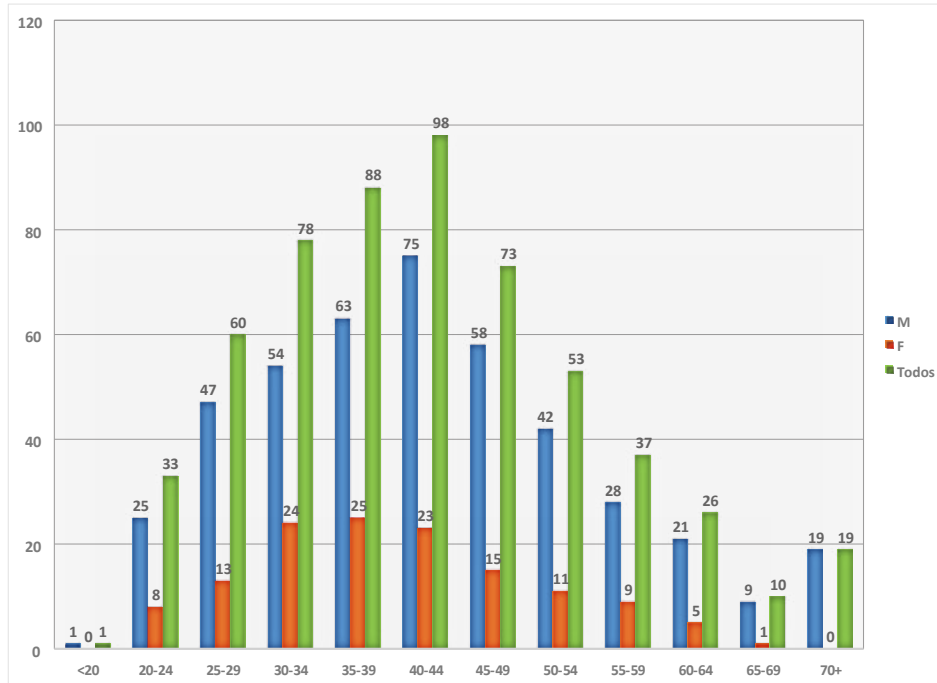

Grupo de Edad

2. Número de empleados por Rango de Antigüedad y Sexo

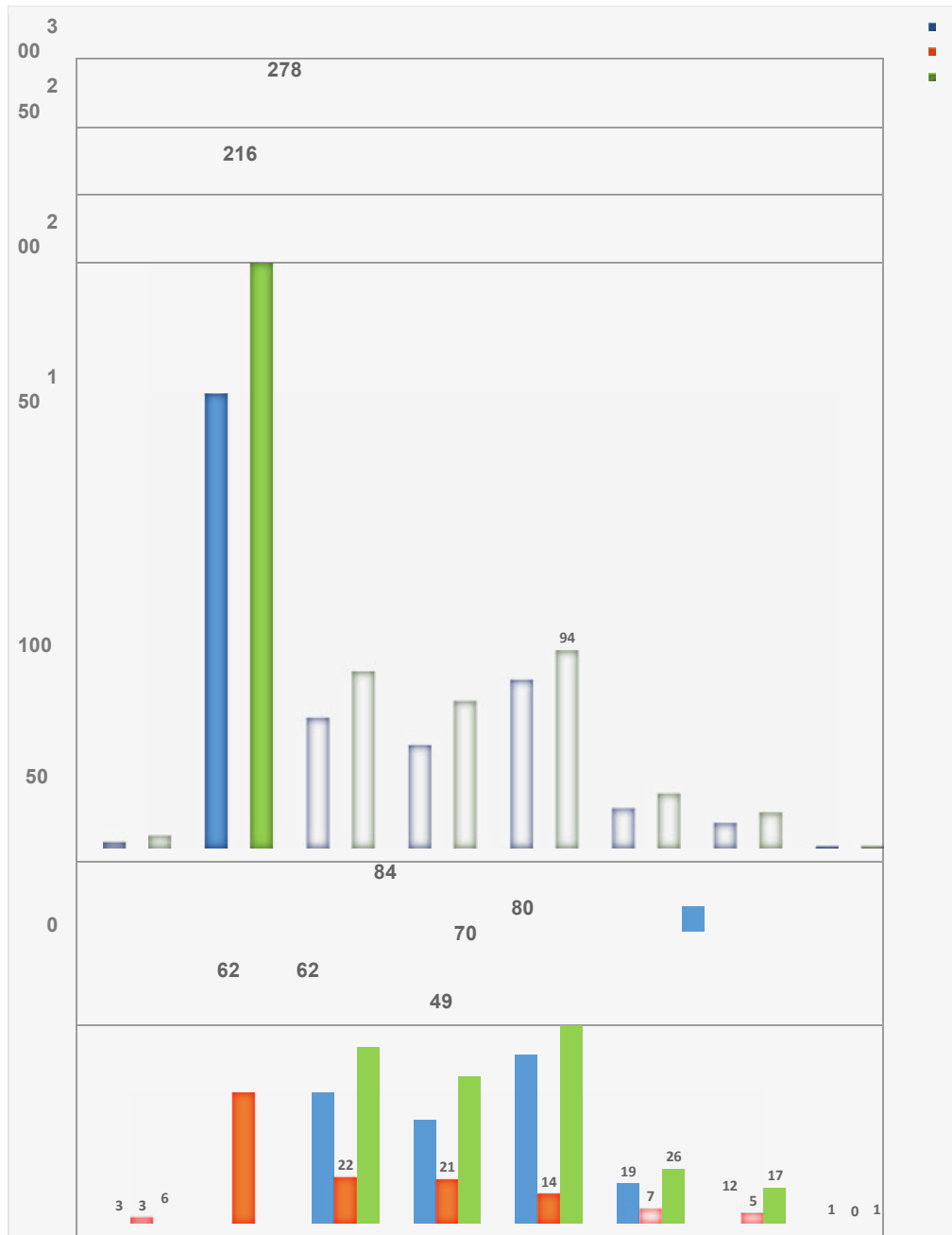

Rango de Antigüedad

3. Número de empleados por Rango de Salario

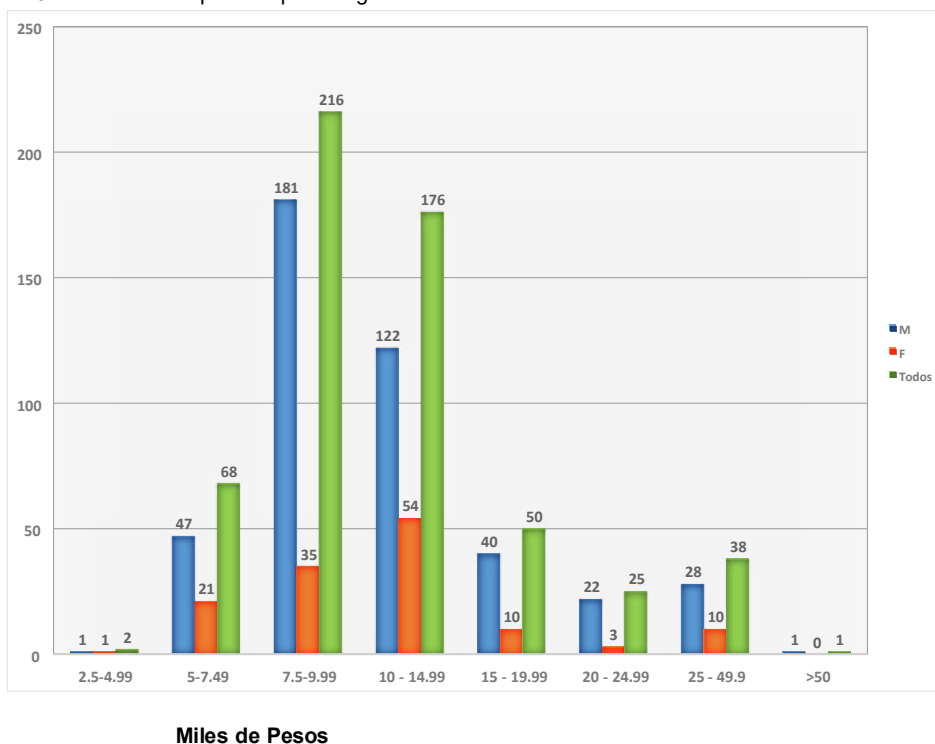

V. Glosario de Términos

Con el objeto de facilitar la interpretación de las cifras que arroja el estudio actuarial de la Ley de Disciplina Financiera, se describen a continuación algunos términos técnicos que se han utilizado en este reporte.

Prestación Laboral

Representa los beneficios adicionales a los que marca la Ley y a los que el trabajador se hace acreedor al tener un vínculo laboral con el Municipio

Fondo General para Trabajadores

Representa los beneficios establecidos en alguna Ley Federal, Municipal o Estatal para los trabajadores al servicio del Estado, Municipio o Federación

Beneficio Definido

Son los planes cuyos beneficios se determinan en función del salario y/o años de servicios; el costo del plan es asumido en su totalidad por el patrocinador del plan (la entidad).

Contribución Definida

Son planes cuyos beneficios dependen únicamente del saldo acumulado en la cuenta individual del trabajador. El plan no otorga ninguna garantía, ya sea sobre los rendimientos

o sobre la pensión final otorgada (beneficio mínimo). Las aportaciones a la cuenta individual pueden ser realizadas por el patrocinador del plan, el trabajador o ambos.

Planes Mixtos

Se componen por ambos esquemas Beneficio Definido y Contribución Definida.

Valor presente de las obligaciones

Se define como el costo total estimado que se tiene a la fecha de valuación por los beneficios que una entidad otorga a los trabajadores.

Periodo de Suficiencia

Es tiempo que tarda en extinguirse el fondo constituido para el pago de los beneficios

Contribución

En el caso de planes que están siendo financiados, es el monto que la empresa aporta efectivamente durante un periodo en específico al instrumento de financiamiento.

TRANSITORIOS

Primero.- La presente ley entrará en vigor el día 1° de enero de 2020, previa su publicación en el Periódico Oficial del Estado.

Segundo.- Se derogan todas las disposiciones legales y reglamentarias en lo que se opongan a la presente Ley.

Tercero.- Todas las referencias hechas en salarios mínimos en el presente decreto, se tendrán como referidas a Unidades de Medida y Actualización (UMAS).

Cuarto.- Cuando se den situaciones que impidan al final del ejercicio fiscal a que se contrae la vigencia de esta Ley, la expedición de la que deba regir para el subsecuente ejercicio fiscal, se estará a lo dispuesto en el artículo 54 Bis de la Constitución Política del Estado de Campeche.

Quinto.- En caso de que durante el ejercicio fiscal 2020, se perciban excedentes de libre disposición, la Tesorería Municipal previa aprobación del H. Cabildo puede realizar los ajustes y aplicarlos en los distintos renglones del Presupuesto, observando los criterios de jerarquización y orden para la correcta aplicación de estos recursos, los cuales son señalados tanto en la Ley de Disciplina Financiera de las Entidades Federativas y los Municipios, como en la Ley de Disciplina Financiera y Responsabilidad Hacendaria del Estado de Campeche y sus Municipios.

Dado en el Salón de Sesiones del Palacio Legislativo, en la ciudad de San Francisco de Campeche, Campeche, a los diecinueve días del mes de diciembre del año dos mil diecinueve.

C. Karla Guadalupe Toledo Zamora, Diputada Presidenta.- C. Carlos César Jasso Rodríguez, Diputado Secretario.- C. Leonor Elena Piña Sabido, Diputada Secretaria.- Rúbricas.



PODER EJECUTIVO

DECRETO PROMULGATORIO

CARLOS MIGUEL AYSA GONZÁLEZ, Gobernador del Estado de Campeche, mediante el presente Decreto, se hace saber a los habitantes del Estado de Campeche:

Que la LXIII Legislatura del H. Congreso del Estado Libre y Soberano de Campeche me ha dirigido el Decreto número **109**, por lo que, en cumplimiento de lo dispuesto por los artículos 48, 49 y 71, fracción XVIII, de la Constitución Política del Estado de Campeche, lo sanciono, mando se imprima, publique y circule para su debida observancia.

Este Decreto es dado en el Palacio de Gobierno del Estado, en San Francisco de Campeche, Municipio y Estado de Campeche, a los veintitrés días del mes de diciembre del año dos mil diecinueve.

**EL GOBERNADOR DEL ESTADO DE CAMPECHE, LIC. CARLOS MIGUEL AYSA GONZÁLEZ.-
EL SECRETARIO GENERAL DE GOBIERNO, L.E.N.I. PEDRO ARMENTÍA LÓPEZ.- RÚBRICAS.**



PODER LEGISLATIVO
LXIII LEGISLATURA
CAMPECHE

DECRETO

La LXIII Legislatura del Congreso del Estado de Campeche, decreta:

Número 110

PRIMERO.- Se reforma el artículo 74 de la Ley de Hacienda de los Municipios del Estado de Campeche, para quedar como sigue:

Artículo 74.- Los derechos por servicios que prestan las autoridades de tránsito de los municipios se pagarán en la tesorería municipal, y/o lugar que esta determine se causarán al equivalente a la unidad de medida y actualización vigente en el Estado conforme a la siguiente:

TARIFA

GRUPOS 1 2 3

I.- Por juego de placas de circulación, incluyendo calcomanía y tarjeta de circulación del año:	
A. Para automóviles de servicio particular o privado	13.5
B. Para automóviles de alquiler de servicio público local	13.5
C. Para camión o vehículo de carga de servicio particular o privado	13.5
D. Para camión o vehículo de carga de servicio público local	13.5
E. Para autobús o camión de pasajeros de servicio particular o privado	13.5
F. Para autobús o camión de pasajeros de servicio público local	13.5
G. Para demostración y para vehículos propiedad de empresas arrendadoras	20
H. Para motocicletas o motonetas	4.5
I. Para bicicletas	1.15

J. Por reposición de placas se cubrirá la misma cuota que corresponda de acuerdo con los subincisos que anteceden. Si es por extravío o robo, deberá comprobarse haber denunciado previamente el hecho ante la autoridad competente.	
II.- Por otros servicios de tránsito	
A. Permisos para que transiten vehículos sin placas hasta por quince días	20
B. Por expedición de licencias para conducir que tendrán vigencia de tres años.	
a). Para automovilistas	5
b). Para chofer	7
c). Para motociclistas	4
d). Para automovilistas de servicio público	17
e). Para chofer de servicio público	17
f). Para Motocicletas de servicio público	7
C. Por expedición de licencias para conducir que tendrán vigencia de seis años.	
a). Para automovilistas	10
b). Para chofer	14
c). Para motociclistas	8
d). Para automovilistas de servicio público	34
e). Para chofer de servicio público	34
f). Para Motocicletas de servicio público	14
D. Permiso para práctica de manejo sin licencia, hasta por quince días	20
E. Por la reposición de tarjeta de circulación	2
F. Por refrendo anual de placas, que incluye calcomanía y tarjeta de circulación	3.5
G.- Por refrendo anual de placas, que incluye calcomanía y tarjeta de circulación para motocicletas, cuatrimotos, motonetas, trimotos o similares.	1

<p>III.- Las cuotas que anteceden se efectuarán en las oficinas autorizadas al efecto. El plazo para el pago de canje de placas de circulación y del refrendo anual a que se refiere la fracción I apartado A, B, C, D, E, F, H y fracción II apartado E y F, deberá realizarse durante el primer trimestre del año. En los demás casos dentro de los quince días hábiles siguientes a la adquisición del vehículo. Las placas de circulación tendrán una vigencia de tres años considerando el año de canje correspondiente, subsistiendo la obligación de refrendarlas anualmente. El plazo para el canje de placas de circulación a que se refiere la fracción I apartado I, deberá de realizarse de forma anual durante el primer trimestre del año.</p>
<p>IV.- Para los efectos de la fracción I, previo a la solicitud de estas contraprestaciones será requisito indispensable que los contribuyentes acrediten haber cumplido con las contribuciones en materia vehicular y no tener adeudos derivadas de multas administrativas por sanciones e infracciones de tránsito y control vehicular previstas en los artículos 129 y 130 de la Ley de Vialidad, Tránsito y Control Vehicular del Estado de Campeche, y su reglamento.</p>

SEGUNDO.- Se reforma el párrafo segundo del artículo 14 del Código Fiscal Municipal del Estado de Campeche, para quedar como sigue:

Artículo 14.- (.....)

Los recargos a que se refiere el párrafo anterior se calcularán aplicando al monto de las contribuciones o de los aprovechamientos actualizados por el periodo a que se refiere este párrafo, la tasa que resulte de sumar las aplicables en cada año para cada uno de los meses transcurridos en el periodo de actualización de la contribución o aprovechamiento de que se trate. La tasa de recargos para cada uno de los meses de mora será la que resulte de incrementar en 50% a la que mediante Ley fije anualmente el Congreso de la Unión.

(.....)

(.....)

(.....)

(.....)

(.....)

TRANSITORIOS

PRIMERO.- El presente decreto entrara en vigor el día 1º de enero del año 2020, previa su publicación en el Periódico Oficial del Estado.

SEGUNDO.- Se derogan todas las disposiciones legales y reglamentarias en lo que se opongan al presente decreto.

Dado en el Salón de Sesiones del Palacio Legislativo, en la ciudad de San Francisco de Campeche, Campeche, a los diecinueve días del mes de diciembre del año dos mil diecinueve.

C. Karla Guadalupe Toledo Zamora, Diputada Presidenta.- C. Carlos César Jasso Rodríguez, Diputado Secretario.- C. Leonor Elena Piña Sabido, Diputada Secretaria.- Rúbricas.



**PODER EJECUTIVO
DECRETO PROMULGATORIO**

CARLOS MIGUEL AYSA GONZÁLEZ, Gobernador del Estado de Campeche, mediante el presente Decreto, se hace saber a los habitantes del Estado de Campeche:

Que la LXIII Legislatura del H. Congreso del Estado Libre y Soberano de Campeche me ha dirigido el Decreto número **110**, por lo que, en cumplimiento de lo dispuesto por los artículos 48, 49 y 71, fracción XVIII, de la Constitución Política del Estado de Campeche, lo sanciono, mando se imprima, publique y circule para su debida observancia.

Este Decreto es dado en el Palacio de Gobierno del Estado, en San Francisco de Campeche, Municipio y Estado de Campeche, a los veintitrés días del mes de diciembre del año dos mil diecinueve.

**EL GOBERNADOR DEL ESTADO DE CAMPECHE, LIC. CARLOS MIGUEL AYSA GONZÁLEZ.-
EL SECRETARIO GENERAL DE GOBIERNO, L.E.N.I. PEDRO ARMENTÍA LÓPEZ.- RÚBRICAS.**